

# Δ.ΥΠ.Α.

ΔΗΜΟΣΙΑ ΥΠΗΡΕΣΙΑ ΑΠΑΣΧΟΛΗΣΗΣ

## ΕΚΘΕΣΗ Β' ΕΞΑΜΗΝΟΥ 2023

ΟΙ ΕΞΕΛΙΞΕΙΣ ΣΤΟ ΣΥΝΟΛΟ ΚΑΙ ΤΑ ΧΑΡΑΚΤΗΡΙΣΤΙΚΑ ΤΩΝ  
ΕΓΓΕΓΡΑΜΜΕΝΩΝ ΑΝΕΡΓΩΝ

ΔΙΟΙΚΗΣΗ Δ.ΥΠ.Α.  
ΔΙΕΥΘΥΝΣΗ ΣΤΡΑΤΗΓΙΚΟΥ ΣΧΕΔΙΑΣΜΟΥ  
ΤΜΗΜΑ ΣΤΑΤΙΣΤΙΚΗΣ ΚΑΙ ΑΝΑΛΥΣΗΣ

ΑΘΗΝΑ – Ιούνιος 2024



Δ.Υ.Π.Α.  
ΔΗΜΟΣΙΑ ΥΠΗΡΕΣΙΑ ΑΠΑΣΧΟΛΗΣΗΣ

Έκθεση Β' Εξαμήνου 2023  
Οι Εξελίξεις στο Σύνολο και τα Χαρακτηριστικά των  
Εγγεγραμμένων ανέργων

## Πίνακας περιεχομένων

<b>Πρόλογος</b> .....	5
<b>Κεφάλαιο πρώτο</b> .....	7
Οι Διακυμάνσεις της εγγεγραμμένης ανεργίας στο σύνολο της χώρας και στις 13 Διοικητικές Περιφέρειες, κατά το Β΄ εξάμηνο του έτους 2023. ....	7
1.1. Γενικά.....	8
1.2. Αριθμός ανέργων ανά μήνα και Περιφέρεια 2022-2023.....	9
1.3. Κατανομή αριθμού εγγεγραμμένων αναζητούντων και μη αναζητούντων εργασία ανά Περιφέρεια 2022-2023.....	11
1.4. Μεταβολές του συνόλου των εγγεγραμμένων αναζητούντων και μη αναζητούντων εργασία 2022-2023 .....	15
1.5. Μεταβολές του συνόλου των μακροχρονίων εγγεγραμμένων αναζητούντων και μη αναζητούντων εργασία 2022-2023 .....	17
1.6. Ποσοστό ανέργων αναζητούντων εργασία ως προς το σύνολο των εγγεγραμμένων αναζητούντων και μη αναζητούντων εργασία .....	19
1.7. Ποσοστό μακροχρόνια ανέργων αναζητούντων εργασία ως προς το σύνολο των ανέργων αναζητούντων εργασία .....	23
1.8. Αριθμός εγγεγραμμένων αναζητούντων και μη αναζητούντων εργασία κατά διάρκεια συνεχούς ανεργίας.....	26
1.9. Ποσοστιαία μεταβολή εγγεγραμμένων αναζητούντων και μη αναζητούντων εργασία ανά διάρκεια συνεχούς ανεργίας .....	28
1.10. Αριθμός επιδοτούμενων ανέργων 2022-2023.....	30
<b>Συμπεράσματα Α΄ κεφαλαίου</b> .....	34
<b>Κεφάλαιο δεύτερο</b> .....	36
Ανάλυση της εγγεγραμμένης ανεργίας στο σύνολο της χώρας και τις Διοικητικές Περιφέρειες το Β΄ εξάμηνο του έτους 2023. ....	36
2.1. Γενικά.....	37
2.2. Ανάλυση κατά Φύλο.....	38
2.2.1. Κατανομή των εγγεγραμμένων ανέργων κατά Φύλο.....	38
2.2.2. Εγγεγραμμένοι άνεργοι κατά Φύλο, μήνα και διάρκεια συνεχόμενης ανεργίας.....	40
2.2.3. Ποσοστιαία μεταβολή (μεταβολή εξαμήνου) του συνόλου των εγγεγραμμένων (αναζητούντων εργασία και μη αναζητούντων εργασία) κατά Φύλο, και Περιφέρεια.....	44
2.2.4. Ποσοστιαία μεταβολή συνόλου εγγεγραμμένων αναζητούντων εργασία και μη αναζητούντων εργασία κατά Φύλο, μήνα και Περιφέρεια (μεταβολή κατά μήνα) .....	49
2.3. Ανάλυση κατά Ηλικία .....	53
2.3.1. Κατανομή των εγγεγραμμένων ανέργων εργασία κατά Ηλικία, μήνα και Περιφέρεια.....	53
2.3.2. Εγγεγραμμένοι άνεργοι κατά Ηλικία, μήνα και διάρκεια συνεχόμενης ανεργίας.....	57
2.4. Ανάλυση κατά Εκπαιδευτικό Επίπεδο .....	64
2.4.1. Κατανομή των εγγεγραμμένων ανέργων κατά Εκπαιδευτικό επίπεδο, μήνα και Περιφέρεια .....	64
2.4.2. Εγγεγραμμένοι άνεργοι κατά Εκπαιδευτικό επίπεδο, μήνα και διάρκεια συνεχόμενης ανεργίας .....	67
2.5. Ανάλυση κατά Υψηκότητα.....	71
2.5.1. Κατανομή των εγγεγραμμένων ανέργων κατά Υψηκότητα, μήνα και Περιφέρεια.....	71
2.5.2. Εγγεγραμμένοι άνεργοι κατά Υψηκότητα, μήνα και διάρκεια συνεχόμενης ανεργίας.....	74
2.6. Επιδοτούμενοι άνεργοι .....	78

2.6.1. Επιδοτούμενοι άνεργοι κατά κατηγορία επιδότησης και μήνα.....	78
<b>Συμπεράσματα Β' Κεφαλαίου</b> .....	79
<b>Γενικά Συμπεράσματα</b> .....	82
<b>Υπόμνημα</b> .....	85

## Πρόλογος

Η παρούσα εξαμηνιαία έκθεση αφορά στα στοιχεία της εγγεγραμμένης ανεργίας όπως έχουν καταγραφεί από τις Υπηρεσίες του Οργανισμού (ΚΠΑ2) στο Ολοκληρωμένο Πληροφοριακό Σύστημα Ανέργων και Εργοδοτών της Δ.ΥΠ.Α. κατά το δεύτερο εξάμηνο του έτους 2023.

Τα στοιχεία παρουσιάζονται στο σύνολο της χώρας και ανά Διοικητική Περιφέρεια. Στην έκθεση παρουσιάζονται τα βασικά χαρακτηριστικά της εγγεγραμμένης ανεργίας, για το δεύτερο εξάμηνο του έτους 2023, αποτυπώνοντας με απλό και ευδιάκριτο τρόπο τα χαρακτηριστικά αυτά παραθέτοντας συγχρόνως συγκριτικά στοιχεία με το αντίστοιχο εξάμηνο του προηγούμενου έτους.

### Ειδικότερα:

**ΣΤΟ ΠΡΩΤΟ ΚΕΦΑΛΑΙΟ** παρουσιάζονται και αναλύονται τα στοιχεία της εγγεγραμμένης ανεργίας για το δεύτερο εξάμηνο του έτους 2023. Παρουσιάζεται η κατανομή των εγγεγραμμένων που διαθέτουν ενεργό δελτίο ανεργίας στις 13 Περιφέρειες και στο σύνολο της χώρας και γίνεται σύγκριση με το αντίστοιχο εξάμηνο του προηγούμενου έτους 2022. Αναλύονται και απεικονίζονται διαγραμματικά τα στοιχεία των εγγεγραμμένων ανέργων αναζητούντων εργασία, των εγγεγραμμένων λοιπών μη αναζητούντων εργασία<sup>1</sup>, του συνόλου και αναλύεται η μηνιαία εξέλιξή τους, κατά διάρκεια ανεργίας και κατά Περιφέρεια. Επιπρόσθετα, παρουσιάζονται και αναλύονται τα στοιχεία των επιδοτούμενων ανέργων.

**ΣΤΟ ΔΕΥΤΕΡΟ ΚΕΦΑΛΑΙΟ** παρουσιάζονται τα στοιχεία της εγγεγραμμένης ανεργίας κατά το δεύτερο εξάμηνο του έτους 2023 και αναλύονται οι αριθμητικές και ποσοστιαίες μεταβολές τους, ανά μήνα στις 13 Περιφέρειες της χώρας, τόσο στο σύνολο, όσο και κατανεμημένες ανά φύλο.

Αναλύεται και απεικονίζεται διαγραμματικά η κατανομή των ανέργων αναζητούντων εργασία κατά Φύλο, Ηλικιακή ομάδα, Εκπαιδευτικό επίπεδο και Υπηκοότητα για κάθε Περιφέρεια και στο σύνολο της χώρας και εξετάζεται η διάρθρωση τους κατά διάρκεια ανεργίας, κατά Φύλο, Ηλικιακή ομάδα, Εκπαιδευτικό επίπεδο και Υπηκοότητα.

---

<sup>1</sup> Εγγεγραμμένοι πριν τη δημοσίευση του ΦΕΚ 1236/04-04-2018 στο μητρώο της Δ.ΥΠ.Α. οι οποίοι διατηρούν ενεργό δελτίο ανεργίας χωρίς διακοπή και κατά την εγγραφή τους δήλωσαν ότι δεν αναζητούν εργασία.

Τέλος, εξετάζεται ο καταγεγραμμένος αριθμός των επιδοτούμενων ανέργων και η ανάλυσή τους ανά κατηγορία επιδότησης καθώς και η διαχρονική εξέλιξή τους.

**ΣΤΑ ΓΕΝΙΚΑ ΣΥΜΠΕΡΑΣΜΑΤΑ ΤΗΣ ΕΞΑΜΗΝΙΑΙΑΣ ΕΚΘΕΣΗΣ** παρουσιάζονται με τρόπο συνεκτικό τα επιμέρους συμπεράσματα των προηγούμενων κεφαλαίων, για την εξαγωγή μιας πλήρους εικόνας των βασικών όψεων της αγοράς εργασίας βασισμένης στα στοιχεία των εγγεγραμμένων ανέργων.

Σύνταξη έκθεσης

Σταμέλος Στυλιανός

Προϊστάμενος Τμήματος Στατιστικής και Ανάλυσης  
Διεύθυνσης Στρατηγικού Σχεδιασμού

## Κεφάλαιο πρώτο

Οι Διακυμάνσεις της εγγεγραμμένης ανεργίας στο σύνολο της χώρας και στις 13 Διοικητικές Περιφέρειες, κατά το Β΄ εξάμηνο του έτους 2023.

## 1.1. Γενικά

Στο παρόν κεφάλαιο παρουσιάζονται και αναλύονται τα μηνιαία στοιχεία της εγγεγραμμένης ανεργίας στο μητρώο της Δ.ΥΠ.Α. για το σύνολο της χώρας και ανά Διοικητική Περιφέρεια, για το δεύτερο εξάμηνο του έτους 2023 και γίνεται σύγκριση με το αντίστοιχο εξάμηνο του έτους 2022.

Ειδικότερα, παρουσιάζεται:

- Η μηνιαία διακύμανση, σε απόλυτους αριθμούς και σε ποσοστά των εγγεγραμμένων στο μητρώο της Δ.ΥΠ.Α.
- Η κατά διάρκεια ανεργίας μηνιαία εξέλιξη και μεταβολή τους.
- Η κατανομή των εγγεγραμμένων ανέργων αναζητούντων εργασία στο μητρώο της Δ.ΥΠ.Α. και των εγγεγραμμένων λοιπών μη αναζητούντων εργασία ανά Περιφέρεια.
- Το σύνολο των επιδοτούμενων ανέργων ανά μήνα και η σύγκρισή τους με το σύνολο των εγγεγραμμένων ανέργων.
- Η μηνιαία διακύμανση των επιδοτούμενων των τουριστικών επαγγελματιών και η σχέση τους με το σύνολο των επιδοτούμενων.



## 1.2. Αριθμός ανέργων ανά μήνα και Περιφέρεια 2022-2023

Στον πίνακα που ακολουθεί, παρουσιάζεται ο αριθμός των ανέργων αναζητούντων εργασία, ανά μήνα κατά το δεύτερο εξάμηνο των ετών 2022 και 2023 σε όλες τις Περιφέρειες, καθώς και στο σύνολο της χώρας.

### Αριθμός ανέργων έτους 2022

	ΙΟΥΛΙΟΣ	ΑΥΓΟΥΣΤΟΣ	ΣΕΠΤΕΜΒΡΙΟΣ	ΟΚΤΩΒΡΙΟΣ	ΝΟΕΜΒΡΙΟΣ	ΔΕΚΕΜΒΡΙΟΣ
ΑΝΑΤΟΛΙΚΗ ΜΑΚΕΔΟΝΙΑ ΚΑΙ ΘΡΑΚΗ	55.213	54.965	52.537	54.147	56.199	57.607
ΚΕΝΤΡΙΚΗ ΜΑΚΕΔΟΝΙΑ	187.345	186.709	177.640	186.268	196.870	200.234
ΔΥΤΙΚΗ ΜΑΚΕΔΟΝΙΑ	27.158	27.011	25.322	25.708	26.545	27.310
ΗΠΕΙΡΟΣ	26.865	26.950	25.469	26.708	28.846	29.423
ΘΕΣΣΑΛΙΑ	64.897	64.893	61.165	63.353	66.377	67.644
ΙΟΝΙΑ ΝΗΣΙΑ	10.246	9.888	9.614	18.275	34.010	36.112
ΔΥΤΙΚΗ ΕΛΛΑΔΑ	73.499	74.337	71.596	74.046	77.843	78.794
ΣΤΕΡΕΑ ΕΛΛΑΔΑ	41.805	41.465	39.059	40.614	43.123	43.667
ΑΤΤΙΚΗ	342.677	341.447	316.471	320.475	331.500	333.214
ΠΕΛΟΠΟΝΝΗΣΟΣ	40.888	40.245	38.869	40.879	44.679	46.175
ΒΟΡΕΙΟ ΑΙΓΑΙΟ	14.216	14.008	13.466	15.176	17.017	17.281
ΝΟΤΙΟ ΑΙΓΑΙΟ	16.653	16.029	15.552	25.442	55.305	59.807
ΚΡΗΤΗ	40.931	40.414	36.713	45.328	77.665	81.934
<b>ΣΥΝΟΛΟ</b>	<b>942.393</b>	<b>938.361</b>	<b>883.473</b>	<b>936.419</b>	<b>1.055.979</b>	<b>1.079.202</b>

### Αριθμός ανέργων έτους 2023

	ΙΟΥΛΙΟΣ	ΑΥΓΟΥΣΤΟΣ	ΣΕΠΤΕΜΒΡΙΟΣ	ΟΚΤΩΒΡΙΟΣ	ΝΟΕΜΒΡΙΟΣ	ΔΕΚΕΜΒΡΙΟΣ
ΑΝΑΤΟΛΙΚΗ ΜΑΚΕΔΟΝΙΑ ΚΑΙ ΘΡΑΚΗ	53.541	53.108	50.248	52.487	54.873	55.664
ΚΕΝΤΡΙΚΗ ΜΑΚΕΔΟΝΙΑ	179.951	178.662	169.292	179.650	191.138	192.251
ΔΥΤΙΚΗ ΜΑΚΕΔΟΝΙΑ	26.213	25.942	23.853	24.916	26.094	26.592
ΗΠΕΙΡΟΣ	26.498	26.322	24.606	26.599	28.813	28.746
ΘΕΣΣΑΛΙΑ	62.659	62.317	59.702	62.122	65.588	64.974
ΙΟΝΙΑ ΝΗΣΙΑ	8.888	8.484	8.092	17.773	33.775	35.443
ΔΥΤΙΚΗ ΕΛΛΑΔΑ	71.305	71.207	68.074	72.190	76.680	76.625
ΣΤΕΡΕΑ ΕΛΛΑΔΑ	39.424	39.086	36.673	38.907	41.961	41.943
ΑΤΤΙΚΗ	325.813	323.925	295.592	301.238	313.654	312.764
ΠΕΛΟΠΟΝΝΗΣΟΣ	39.805	38.781	36.549	39.147	43.685	45.300
ΒΟΡΕΙΟ ΑΙΓΑΙΟ	13.170	13.061	12.257	14.162	16.230	16.401
ΝΟΤΙΟ ΑΙΓΑΙΟ	15.129	14.460	13.699	24.020	54.899	58.822
ΚΡΗΤΗ	39.037	38.376	34.429	43.572	77.374	80.992
<b>ΣΥΝΟΛΟ</b>	<b>901.433</b>	<b>893.731</b>	<b>833.066</b>	<b>896.783</b>	<b>1.024.764</b>	<b>1.036.517</b>

**ΠΙΝΑΚΑΣ 1:** Αριθμός ανέργων ανά μήνα και Περιφέρεια:  
Δεύτερο εξάμηνο ετών 2022 και 2023

**Αριθμός ανέργων Β' εξαμήνου έτους 2022 και έτους 2023**

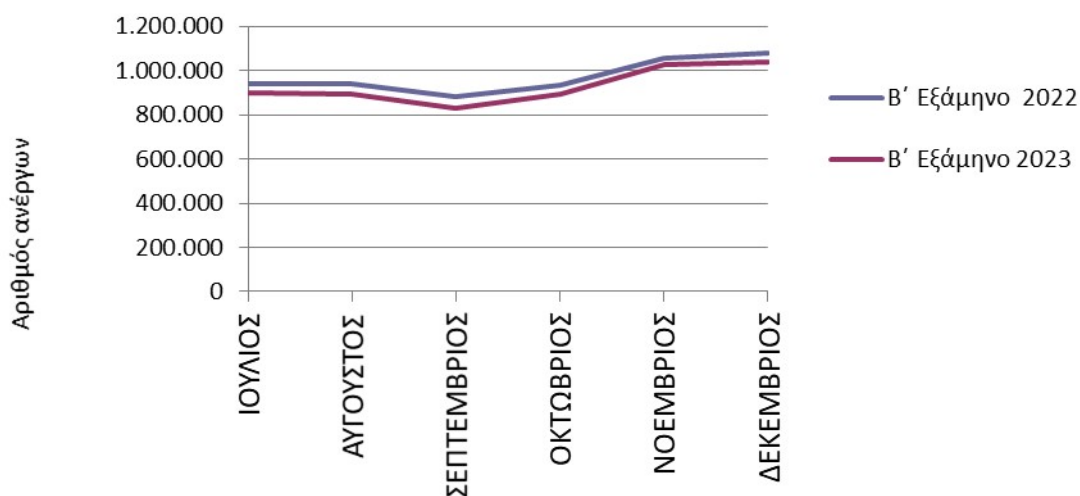

**ΔΙΑΓΡΑΜΜΑ 1:** Αριθμός ανέργων κατά μήνα:  
Δεύτερο εξάμηνο ετών 2022 και 2023

Από τον πίνακα 1 και το διάγραμμα 1, προκύπτει πως ο αριθμός των ανέργων για όλους τους μήνες του δευτέρου εξαμήνου του 2023, είναι μικρότερος, από τον αριθμό των ανέργων των αντίστοιχων μηνών, του έτους 2022.

Κατά το δεύτερο εξάμηνο του 2023, ο αριθμός των ανέργων στο διάστημα Ιουλίου - Δεκεμβρίου κυμαίνεται, από 833.066 όπου καταγράφεται ο μικρότερος αριθμός ανέργων τον μήνα Σεπτέμβριο έως 1.036.517 τον μήνα Δεκέμβριο όπου καταγράφεται ο μεγαλύτερος αριθμός ανέργων.

Σε σύγκριση με το αντίστοιχο δεύτερο εξάμηνο του 2022, ο αριθμός των ανέργων κυμαινόταν από 883.473 όπου καταγράφεται ο μικρότερος αριθμός ανέργων τον μήνα Σεπτέμβριο έως 1.079.202 τον μήνα Δεκέμβριο όπου καταγράφεται ο μεγαλύτερος αριθμός ανέργων.

### 1.3. Κατανομή αριθμού εγγεγραμμένων αναζητούντων και μη αναζητούντων εργασία ανά Περιφέρεια 2022-2023

Στον πίνακα 2 παρουσιάζεται ο μέσος όρος<sup>2</sup> του αριθμού των εγγεγραμμένων, των μηνών του δευτέρου εξαμήνου του έτους 2022 και 2023 και η ποσοστιαία κατανομή τους ανά Περιφέρεια.

	Αριθμός συνόλου εγγεγραμμένων Μ. όρος Β' εξαμήνου 2022	Κατανομή κατά Περιφέρεια Β' εξαμήνου 2022	Αριθμός συνόλου εγγεγραμμένων Μ. όρος Β' εξαμήνου 2023	Κατανομή κατά Περιφέρεια Β' εξαμήνου 2023
ΑΝΑΤΟΛΙΚΗ ΜΑΚΕΔΟΝΙΑ ΚΑΙ ΘΡΑΚΗ	55.391	5,7%	53.493	5,7%
ΚΕΝΤΡΙΚΗ ΜΑΚΕΔΟΝΙΑ	190.089	19,4%	182.365	19,5%
ΔΥΤΙΚΗ ΜΑΚΕΔΟΝΙΑ	26.532	2,7%	25.616	2,7%
ΗΠΕΙΡΟΣ	27.531	2,8%	27.012	2,9%
ΘΕΣΣΑΛΙΑ	64.912	6,6%	62.999	6,7%
ΙΟΝΙΑ ΝΗΣΙΑ	19.754	2,0%	18.771	2,0%
ΔΥΤΙΚΗ ΕΛΛΑΔΑ	75.209	7,7%	72.777	7,8%
ΣΤΕΡΕΑ ΕΛΛΑΔΑ	41.767	4,3%	39.757	4,3%
ΑΤΤΙΚΗ	334.070	34,1%	314.224	33,6%
ΠΕΛΟΠΟΝΝΗΣΟΣ	42.282	4,3%	40.704	4,4%
ΒΟΡΕΙΟ ΑΙΓΑΙΟ	15.260	1,6%	14.240	1,5%
ΝΟΤΙΟ ΑΙΓΑΙΟ	31.692	3,2%	30.294	3,2%
ΚΡΗΤΗ	54.014	5,5%	52.393	5,6%
<b>ΜΕΣΟΣ ΟΡΟΣ</b>	<b>978.501</b>	<b>100,0%</b>	<b>934.645</b>	<b>100,0%</b>

**ΠΙΝΑΚΑΣ 2:** Κατανομή αριθμού εγγεγραμμένων (αναζητούντων και μη αναζητούντων εργασία) κατά Περιφέρεια: Μέσος Όρος Δευτέρου εξαμήνου ετών 2022 και 2023

<sup>2</sup> Το πλήθος των δεκαδικών ψηφίων στρογγυλοποιείται στο πρώτο δεκαδικό.

Κατανομή Μέσου όρου αριθμού εγγεγραμμένων Β΄ εξαμήνου των ετών 2022 και 2023

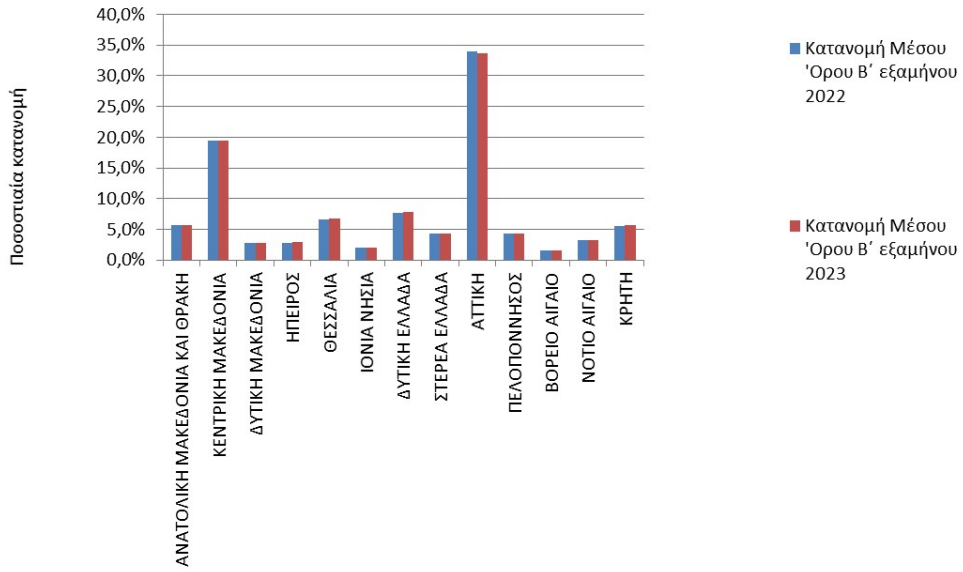

**ΔΙΑΓΡΑΜΜΑ 2:** Κατανομή αριθμού εγγεγραμμένων (αναζητούντων και μη αναζητούντων εργασία) κατά Περιφέρεια: Μέσος Όρος Δευτέρου εξαμήνου ετών 2022 και 2023

Κατανομή Μέσου Όρου Β' εξαμήνου 2022

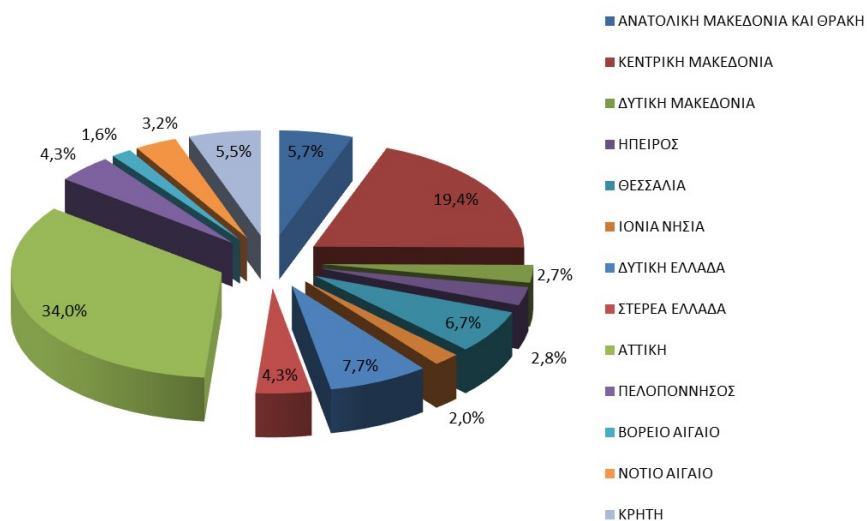

Κατανομή Μέσου Όρου Β' εξαμήνου 2023

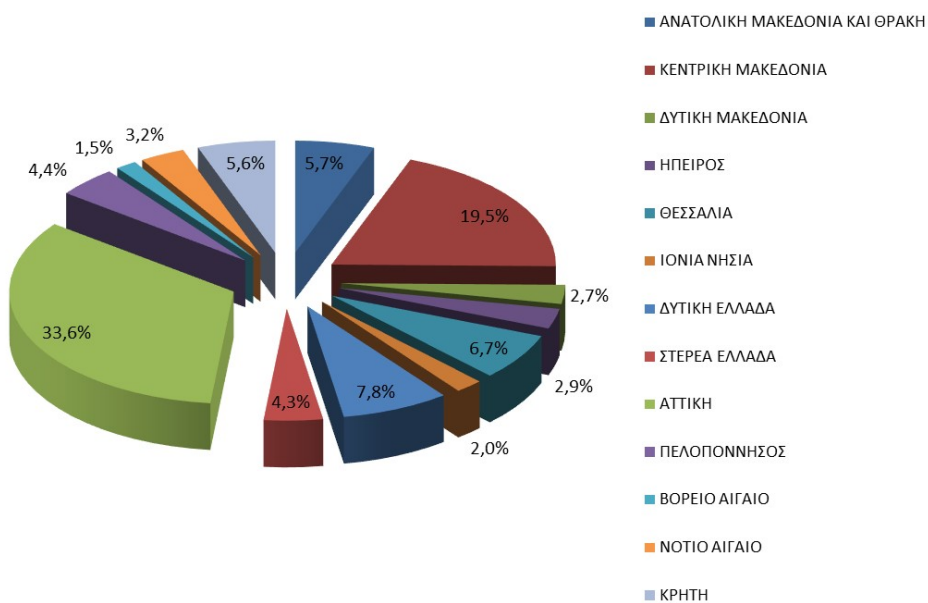

ΔΙΑΓΡΑΜΜΑΤΑ 2α και 2β: Κατανομή αριθμού εγγεγραμμένων (αναζητούντων και μη αναζητούντων εργασία) κατά Περιφέρεια: Μέσος Όρος Δευτέρου εξαμήνου ετών 2022 και 2023

Συμπερασματικά διαπιστώνουμε ότι, από τον πίνακα 2 και τα αντίστοιχα διαγράμματα 2, 2α και 2β, ο αριθμός του συνόλου των εγγεγραμμένων κατά μέσο όρο<sup>3</sup> για το δεύτερο εξάμηνο του 2023, στο σύνολο της χώρας, είναι μικρότερος και ανέρχεται σε 934.645 άτομα σε σχέση με τον αντίστοιχο μέσο όρο του δεύτερου εξαμήνου του 2022, που ανέρχονταν σε 978.501 άτομα.

Σε σχέση με την κατανομή ανά Περιφέρεια, ο μεγαλύτερος αριθμός καταγράφεται και στα δύο έτη 2022-2023 στην Περιφέρεια της Αττικής και στην Περιφέρεια της Κεντρικής Μακεδονίας. Ειδικότερα, το ποσοστό που αναλογεί στην Περιφέρεια της Αττικής, κατά μέσο όρο του δεύτερου εξαμήνου του 2023 ανέρχεται σε 33,6% έναντι 34,1%, που ήταν κατά το δεύτερο εξάμηνο του 2022 και στην Περιφέρεια της Κεντρικής Μακεδονίας κατά μέσο όρο του δεύτερου εξαμήνου του 2023 ανέρχεται σε 19,5% έναντι 19,4%, που ήταν κατά το δεύτερο εξάμηνο του 2022.

---

<sup>3</sup> Οι μικρές αποκλίσεις των τιμών οφείλονται στη διαίρεση για την εύρεση του μέσου όρου του εξαμήνου.

## 1.4. Μεταβολές του συνόλου των εγγεγραμμένων αναζητούντων και μη αναζητούντων εργασία 2022-2023

Στους πιο κάτω πίνακες, παρουσιάζεται ο συνολικός αριθμός των εγγεγραμμένων<sup>4</sup>, σε όλους τους μήνες του δευτέρου εξαμήνου των ετών 2022 και 2023, η κατά μήνα απόλυτη και ποσοστιαία μεταβολή του, καθώς και η απόλυτη και ποσοστιαία μεταβολή του μέσου όρου του αριθμού των εγγεγραμμένων ανά Περιφέρεια και στο σύνολο της χώρας.

ΕΤΟΣ/ΜΗΝΑΣ	ΜΕΣΟΣ ΟΡΟΣ						
	ΙΟΥΛΙΟΣ	ΑΥΓΟΥΣΤΟΣ	ΣΕΠΤΕΜΒΡΙΟΣ	ΟΚΤΩΒΡΙΟΣ	ΝΟΕΜΒΡΙΟΣ	ΔΕΚΕΜΒΡΙΟΣ	
<b>2022</b>	948.930	944.588	889.465	942.164	1.061.419	1.084.440	978.501
<b>2023</b>	905.444	897.543	836.713	900.297	1.028.123	1.039.752	934.645
	<b>-43.486</b>	<b>-47.045</b>	<b>-52.752</b>	<b>-41.867</b>	<b>-33.296</b>	<b>-44.688</b>	<b>-43.856</b>
	<b>-4,6%</b>	<b>-5,0%</b>	<b>-5,9%</b>	<b>-4,4%</b>	<b>-3,1%</b>	<b>-4,1%</b>	<b>-4,5%</b>

**ΠΙΝΑΚΑΣ 3:** Μεταβολές εγγεγραμμένων (αναζητούντων και μη αναζητούντων εργασία) κατά μήνα: Δεύτερο εξάμηνο ετών 2022 και 2023

	ΜΕΣΟΣ ΟΡΟΣ Β' εξαμήνου 2022	ΜΕΣΟΣ ΟΡΟΣ Β' εξαμήνου 2023	ΑΠΟΛΥΤΗ ΜΕΤΑΒΟΛΗ	ΠΟΣΟΣΤΙΑΙΑ ΜΕΤΑΒΟΛΗ
ΑΝΑΤΟΛΙΚΗ ΜΑΚΕΔΟΝΙΑ ΚΑΙ ΘΡΑΚΗ	55.391	53.493	-1.898	-3,4%
ΚΕΝΤΡΙΚΗ ΜΑΚΕΔΟΝΙΑ	190.089	182.365	-7.724	-4,1%
ΔΥΤΙΚΗ ΜΑΚΕΔΟΝΙΑ	26.532	25.616	-916	-3,5%
ΗΠΕΙΡΟΣ	27.531	27.012	-519	-1,9%
ΘΕΣΣΑΛΙΑ	64.912	62.999	-1.913	-2,9%
ΙΟΝΙΑ ΝΗΣΙΑ	19.754	18.771	-983	-5,0%
ΔΥΤΙΚΗ ΕΛΛΑΔΑ	75.209	72.777	-2.432	-3,2%
ΣΤΕΡΕΑ ΕΛΛΑΔΑ	41.767	39.757	-2.010	-4,8%
ΑΤΤΙΚΗ	334.070	314.224	-19.846	-5,9%
ΠΕΛΟΠΟΝΝΗΣΟΣ	42.282	40.704	-1.577	-3,7%
ΒΟΡΕΙΟ ΑΙΓΑΙΟ	15.260	14.240	-1.020	-6,7%
ΝΟΤΙΟ ΑΙΓΑΙΟ	31.692	30.294	-1.398	-4,4%
ΚΡΗΤΗ	54.014	52.393	-1.621	-3,0%
<b>ΜΕΣΟΣ ΟΡΟΣ</b>	<b>978.501</b>	<b>934.645</b>	<b>-43.856</b>	<b>-4,5%</b>

**ΠΙΝΑΚΑΣ 4:** Μεταβολές μέσου όρου εγγεγραμμένων (αναζητούντων και μη αναζητούντων εργασία) κατά μήνα και Περιφέρεια: Δεύτερο εξάμηνο ετών 2022 και 2023

<sup>4</sup> Με βάση το ΦΕΚ 1236/04-04-2018 –Εγκύκλιος 74458/26-10-2018 παρουσιάζονται στις Μηνιαίες Συνοπτικές Εκθέσεις από τον Ιανουάριο 2020 οι μεταβολές στο σύνολο των εγγεγραμμένων, όμοια οι μεταβολές στο σύνολο των εγγεγραμμένων θα αρχίσουν να παρουσιάζονται και στις Εξαμηνιαίες Εκθέσεις αρχής γενομένης από την έκθεση του Α' Εξαμήνου 2020.

Από τα ανωτέρω συμπεραίνουμε τα εξής:

Ο αριθμός του συνόλου των εγγεγραμμένων στο σύνολο της χώρας είναι μικρότερος σ' όλους τους μήνες του δευτέρου εξαμήνου του έτους 2023, σε σχέση με τους αντίστοιχους μήνες του έτους 2022.

Στο σύνολο της χώρας, κατά μέσο όρο του εξαμήνου ο αριθμός του συνόλου των εγγεγραμμένων ανέργων μειώθηκε κατά -43.856 άτομα καταγράφοντας ποσοστιαία μεταβολή, -4,5%.

Ποσοστιαία, μείωση ανά Περιφέρεια για το δεύτερο εξάμηνο του 2023 καταγράφεται σε όλες τις Περιφέρειες της Ελλάδος με το μεγαλύτερο ποσοστό μείωσης να καταγράφεται στην Περιφέρεια Βορείου Αιγαίου με ποσοστιαία μεταβολή -6,7% και το μικρότερο ποσοστό μείωσης να καταγράφεται στην Περιφέρεια Ηπείρου με ποσοστιαία μεταβολή -1,9%.



## 1.5. Μεταβολές του συνόλου των μακροχρόνιων εγγεγραμμένων αναζητούντων και μη αναζητούντων εργασία 2022-2023

Στους πιο κάτω πίνακες, παρουσιάζεται ο συνολικός αριθμός των εγγεγραμμένων με διάρκεια συνεχούς ανεργίας μεγαλύτερη ή ίση των 12 μηνών (μακροχρόνια άνεργοι) όπως καταγράφεται σε κάθε Περιφέρεια κατά το δεύτερο εξάμηνο των ετών 2022 και 2023, η κατά μήνα απόλυτη και ποσοστιαία μεταβολή τους, καθώς και η απόλυτη και ποσοστιαία μεταβολή του μέσου όρου του αριθμού των εγγεγραμμένων ανά Περιφέρεια και στο σύνολο της χώρας.

Αριθμός εγγεγραμμένων >=12 μήνες έτους 2022						
	ΙΟΥΛΙΟΣ	ΑΥΓΟΥΣΤΟΣ	ΣΕΠΤΕΜΒΡΙΟΣ	ΟΚΤΩΒΡΙΟΣ	ΝΟΕΜΒΡΙΟΣ	ΔΕΚΕΜΒΡΙΟΣ
ΑΝΑΤΟΛΙΚΗ ΜΑΚΕΔΟΝΙΑ ΚΑΙ ΘΡΑΚΗ	30.512	30.607	30.663	30.934	31.106	31.101
ΚΕΝΤΡΙΚΗ ΜΑΚΕΔΟΝΙΑ	108.138	108.035	107.459	108.772	110.115	109.872
ΔΥΤΙΚΗ ΜΑΚΕΔΟΝΙΑ	15.071	14.980	14.926	14.987	14.964	14.990
ΗΠΕΙΡΟΣ	14.454	14.425	14.392	14.558	14.725	14.718
ΘΕΣΣΑΛΙΑ	36.362	36.583	36.490	36.698	36.895	36.870
ΙΟΝΙΑ ΝΗΣΙΑ	4.889	4.815	4.853	6.094	8.088	8.332
ΔΥΤΙΚΗ ΕΛΛΑΔΑ	43.919	44.153	44.217	44.643	44.988	45.035
ΣΤΕΡΕΑ ΕΛΛΑΔΑ	23.664	23.593	23.368	23.505	23.756	23.697
ΑΤΤΙΚΗ	192.318	192.677	191.742	192.433	193.704	192.750
ΠΕΛΟΠΟΝΝΗΣΟΣ	21.875	21.879	21.867	22.120	22.379	22.367
ΒΟΡΕΙΟ ΑΙΓΑΙΟ	7.347	7.365	7.443	7.650	7.874	7.909
ΝΟΤΙΟ ΑΙΓΑΙΟ	7.935	7.878	7.874	8.819	10.889	11.128
ΚΡΗΤΗ	18.812	18.842	18.631	19.382	21.265	21.619
<b>ΣΥΝΟΛΟ</b>	<b>525.296</b>	<b>525.832</b>	<b>523.925</b>	<b>530.595</b>	<b>540.748</b>	<b>540.388</b>

Αριθμός εγγεγραμμένων >=12 μήνες έτους 2023						
	ΙΟΥΛΙΟΣ	ΑΥΓΟΥΣΤΟΣ	ΣΕΠΤΕΜΒΡΙΟΣ	ΟΚΤΩΒΡΙΟΣ	ΝΟΕΜΒΡΙΟΣ	ΔΕΚΕΜΒΡΙΟΣ
ΑΝΑΤΟΛΙΚΗ ΜΑΚΕΔΟΝΙΑ ΚΑΙ ΘΡΑΚΗ	29.723	29.305	29.077	29.216	29.479	29.652
ΚΕΝΤΡΙΚΗ ΜΑΚΕΔΟΝΙΑ	102.980	101.245	99.948	100.557	101.374	101.517
ΔΥΤΙΚΗ ΜΑΚΕΔΟΝΙΑ	13.965	13.761	13.475	13.449	13.458	13.439
ΗΠΕΙΡΟΣ	13.793	13.554	13.361	13.571	13.742	13.719
ΘΕΣΣΑΛΙΑ	34.960	34.651	34.995	34.946	35.165	34.990
ΙΟΝΙΑ ΝΗΣΙΑ	4.321	4.094	4.049	5.307	7.278	7.444
ΔΥΤΙΚΗ ΕΛΛΑΔΑ	42.197	41.708	41.412	41.715	42.019	42.049
ΣΤΕΡΕΑ ΕΛΛΑΔΑ	22.104	21.753	21.561	21.692	21.860	21.851
ΑΤΤΙΚΗ	186.609	183.775	180.275	179.659	179.349	178.955
ΠΕΛΟΠΟΝΝΗΣΟΣ	20.724	20.205	19.919	20.125	20.469	20.635
ΒΟΡΕΙΟ ΑΙΓΑΙΟ	7.076	6.945	6.811	7.043	7.140	7.100
ΝΟΤΙΟ ΑΙΓΑΙΟ	7.238	6.990	6.854	7.702	9.817	10.046
ΚΡΗΤΗ	17.582	17.240	16.977	17.615	19.452	19.692
<b>ΣΥΝΟΛΟ</b>	<b>503.272</b>	<b>495.226</b>	<b>488.714</b>	<b>492.597</b>	<b>500.602</b>	<b>501.089</b>

**ΠΙΝΑΚΑΣ 5:** Αριθμός εγγεγραμμένων >=12 μήνες κατά μήνα και Περιφέρεια: Δεύτερο εξάμηνο ετών 2022 και 2023

ΕΤΟΣ/ΜΗΝΑΣ	ΙΟΥΛΙΟΣ	ΑΥΓΟΥΣΤΟΣ	ΣΕΠΤΕΜΒΡΙΟΣ	ΟΚΤΩΒΡΙΟΣ	ΝΟΕΜΒΡΙΟΣ	ΔΕΚΕΜΒΡΙΟΣ	ΜΕΣΟΣ ΟΡΟΣ
<b>2022</b>	525.296	525.832	523.925	530.595	540.748	540.388	<b>531.131</b>
<b>2023</b>	503.272	495.226	488.714	492.597	500.602	501.089	<b>496.917</b>
	<b>-22.024</b>	<b>-30.606</b>	<b>-35.211</b>	<b>-37.998</b>	<b>-40.146</b>	<b>-39.299</b>	<b>-34.214</b>
<b>ΜΕΤΑΒΟΛΗ %</b>	<b>-4,2%</b>	<b>-5,8%</b>	<b>-6,7%</b>	<b>-7,2%</b>	<b>-7,4%</b>	<b>-7,3%</b>	<b>-6,4%</b>

**ΠΙΝΑΚΑΣ 6:** Μεταβολές του αριθμού εγγεγραμμένων >=12 μήνες κατά μήνα:  
Δεύτερο εξάμηνο ετών 2022 και 2023

ΣΥΝΟΛΟ >=12 ΜΗΝΕΣ	Μέσος όρος Β' εξαμήνου 2022	Μέσος όρος Β' εξαμήνου 2023	ΑΠΟΛΥΤΗ ΜΕΤΑΒΟΛΗ	ΠΟΣΟΣΤΙΑΙΑ ΜΕΤΑΒΟΛΗ	ΠΟΣΟΣΤΙΑΙΑ ΚΑΤΑΝΟΜΗ ΕΤΟΥΣ 2022	ΠΟΣΟΣΤΙΑΙΑ ΚΑΤΑΝΟΜΗ ΕΤΟΥΣ 2023
ΑΝΑΤΟΛΙΚΗ ΜΑΚΕΔΟΝΙΑ ΚΑΙ ΘΡΑΚΗ	30.821	29.409	-1.412	-4,6%	5,8%	5,9%
ΚΕΝΤΡΙΚΗ ΜΑΚΕΔΟΝΙΑ	108.732	101.270	-7.462	-6,9%	20,5%	20,4%
ΔΥΤΙΚΗ ΜΑΚΕΔΟΝΙΑ	14.986	13.591	-1.395	-9,3%	2,8%	2,7%
ΗΠΕΙΡΟΣ	14.545	13.623	-922	-6,3%	2,7%	2,7%
ΘΕΣΣΑΛΙΑ	36.650	34.951	-1.699	-4,6%	6,9%	7,0%
ΙΟΝΙΑ ΝΗΣΙΑ	6.179	5.416	-763	-12,3%	1,2%	1,1%
ΔΥΤΙΚΗ ΕΛΛΑΔΑ	44.493	41.850	-2.643	-5,9%	8,4%	8,4%
ΣΤΕΡΕΑ ΕΛΛΑΔΑ	23.597	21.804	-1.794	-7,6%	4,4%	4,4%
ΑΤΤΙΚΗ	192.604	181.437	-11.167	-5,8%	36,3%	36,5%
ΠΕΛΟΠΟΝΝΗΣΟΣ	22.081	20.346	-1.735	-7,9%	4,2%	4,1%
ΒΟΡΕΙΟ ΑΙΓΑΙΟ	7.598	7.019	-579	-7,6%	1,4%	1,4%
ΝΟΤΙΟ ΑΙΓΑΙΟ	9.087	8.108	-979	-10,8%	1,7%	1,6%
ΚΡΗΤΗ	19.759	18.093	-1.666	-8,4%	3,7%	3,6%
	<b>531.131</b>	<b>496.917</b>	<b>-34.214</b>	<b>-6,4%</b>	<b>100,0%</b>	<b>100,0%</b>

**ΠΙΝΑΚΑΣ 7:** Μεταβολές και κατανομή μέσου όρου των εγγεγραμμένων >=12 μήνες κατά μήνα και Περιφέρεια:  
Δεύτερο εξάμηνο ετών 2022 και 2023

- Από τους πίνακες 6 και 7 προκύπτει ότι, κατά μέσο όρο για το δεύτερο εξάμηνο του 2023 στο σύνολο της χώρας, ο αριθμός του συνόλου των εγγεγραμμένων με διάρκεια ανεργίας μεγαλύτερη ή ίση των 12 μηνών είναι μικρότερος και ανέρχεται σε 496.917 άτομα σε σχέση με τον μέσο όρο του δευτέρου εξαμήνου του έτους 2022, που ανέρχονταν σε 531.131 άτομα, καταγράφοντας ποσοστιαία μείωση -6,4% (-34.214 άτομα).
- Σχετικά με την ποσοστιαία μεταβολή του συνόλου των εγγεγραμμένων με διάρκεια ανεργίας μεγαλύτερη ή ίση των 12 μηνών κατά μήνα, η μεγαλύτερη μείωση καταγράφεται τον Νοέμβριο του 2023 με ποσοστό μεταβολής -7,4% (-40.146 άτομα).
- Σχετικά με τις Περιφέρειες και οι 13 Περιφέρειες εμφανίζουν μείωση του μέσου όρου του συνόλου των εγγεγραμμένων με διάρκεια ανεργίας μεγαλύτερη ή ίση των 12 μηνών για το δεύτερο εξάμηνο του 2023 σε σχέση με το αντίστοιχο εξάμηνο του 2022, με ποσοστά που κυμαίνονται από -4,6% στην Περιφέρεια Ανατολικής Μακεδονίας και Θράκης και στην Περιφέρεια Θεσσαλίας και με τη μεγαλύτερη ποσοστιαία μείωση να καταγράφεται στην Περιφέρεια Ιονίων Νήσων με -12,3%.

## 1.6. Ποσοστό ανέργων αναζητούντων εργασία ως προς το σύνολο των εγγεγραμμένων αναζητούντων και μη αναζητούντων εργασία

Στον πιο κάτω πίνακα καταγράφεται για όλους τους μήνες του δευτέρου εξαμήνου του έτους 2023 ο αριθμός των εγγεγραμμένων στο μητρώο της Δ.ΥΠ.Α. Επιπρόσθετα καταγράφεται και παρουσιάζεται διαγραμματικά για κάθε μήνα το ποσοστό των ανέργων αναζητούντων εργασία, ως προς το σύνολο των εγγεγραμμένων, στο μητρώο της Δ.ΥΠ.Α.

ΕΓΓΕΓΡΑΜΜΕΝΗ ΑΝΕΡΓΙΑ

	ΙΟΥΛΙΟΣ			ΑΥΓΟΥΣΤΟΣ		
	ΕΓΓΕΓΡΑΜΜΕΝΟΙ Δ.ΥΠ.Α.			ΕΓΓΕΓΡΑΜΜΕΝΟΙ Δ.ΥΠ.Α.		
	ΑΝΕΡΓΟΙ ΑΝΑΖΗΤΟΥΝΤ ΕΣ ΕΡΓΑΣΙΑ	ΛΟΙΠΟΙ ΜΗ ΑΝΑΖΗΤΟΥΝΤΕΣ ΕΡΓΑΣΙΑ	ΠΟΣΟΣΤΟ ΑΝΕΡΓΩΝ ΑΝΑΖΗΤΟΥΝΤΩΝ ΕΡΓΑΣΙΑ ΣΤΟ ΣΥΝΟΛΟ ΤΩΝ ΕΓΓΕΓΡΑΜΜΕΝΩΝ	ΑΝΕΡΓΟΙ ΑΝΑΖΗΤΟΥΝΤΕΣ ΕΡΓΑΣΙΑ	ΛΟΙΠΟΙ ΜΗ ΑΝΑΖΗΤΟΥΝΤΕΣ ΕΡΓΑΣΙΑ	ΠΟΣΟΣΤΟ ΑΝΕΡΓΩΝ ΑΝΑΖΗΤΟΥΝΤΩΝ ΕΡΓΑΣΙΑ ΣΤΟ ΣΥΝΟΛΟ ΤΩΝ ΕΓΓΕΓΡΑΜΜΕΝΩΝ
ΑΝΑΤΟΛΙΚΗ ΜΑΚΕΔΟΝΙΑ ΚΑΙ ΘΡΑΚΗ	53.541	187	99,7%	53.108	181	99,7%
ΚΕΝΤΡΙΚΗ ΜΑΚΕΔΟΝΙΑ	179.951	615	99,7%	178.662	572	99,7%
ΔΥΤΙΚΗ ΜΑΚΕΔΟΝΙΑ	26.213	15	99,9%	25.942	15	99,9%
ΗΠΕΙΡΟΣ	26.498	95	99,6%	26.322	88	99,7%
ΘΕΣΣΑΛΙΑ	62.659	126	99,8%	62.317	117	99,8%
ΙΟΝΙΑ ΝΗΣΙΑ	8.888	32	99,6%	8.484	31	99,6%
ΔΥΤΙΚΗ ΕΛΛΑΔΑ	71.305	109	99,8%	71.207	105	99,9%
ΣΤΕΡΕΑ ΕΛΛΑΔΑ	39.424	100	99,7%	39.086	95	99,8%
ΑΤΤΙΚΗ	325.813	2.248	99,3%	323.925	2.163	99,3%
ΠΕΛΟΠΟΝΝΗΣΟΣ	39.805	195	99,5%	38.781	175	99,6%
ΒΟΡΕΙΟ ΑΙΓΑΙΟ	13.170	39	99,7%	13.061	29	99,8%
ΝΟΤΙΟ ΑΙΓΑΙΟ	15.129	140	99,1%	14.460	134	99,1%
ΚΡΗΤΗ	39.037	110	99,7%	38.376	107	99,7%
<b>ΣΥΝΟΛΟ</b>	<b>901.433</b>	<b>4.011</b>	<b>99,6%</b>	<b>893.731</b>	<b>3.812</b>	<b>99,6%</b>
	ΣΕΠΤΕΜΒΡΙΟΣ			ΟΚΤΩΒΡΙΟΣ		
	ΕΓΓΕΓΡΑΜΜΕΝΟΙ Δ.ΥΠ.Α.			ΕΓΓΕΓΡΑΜΜΕΝΟΙ Δ.ΥΠ.Α.		
	ΑΝΕΡΓΟΙ ΑΝΑΖΗΤΟΥΝΤ ΕΣ ΕΡΓΑΣΙΑ	ΛΟΙΠΟΙ ΜΗ ΑΝΑΖΗΤΟΥΝΤΕΣ ΕΡΓΑΣΙΑ	ΠΟΣΟΣΤΟ ΑΝΕΡΓΩΝ ΑΝΑΖΗΤΟΥΝΤΩΝ ΕΡΓΑΣΙΑ ΣΤΟ ΣΥΝΟΛΟ ΤΩΝ ΕΓΓΕΓΡΑΜΜΕΝΩΝ	ΑΝΕΡΓΟΙ ΑΝΑΖΗΤΟΥΝΤΕΣ ΕΡΓΑΣΙΑ	ΛΟΙΠΟΙ ΜΗ ΑΝΑΖΗΤΟΥΝΤΕΣ ΕΡΓΑΣΙΑ	ΠΟΣΟΣΤΟ ΑΝΕΡΓΩΝ ΑΝΑΖΗΤΟΥΝΤΩΝ ΕΡΓΑΣΙΑ ΣΤΟ ΣΥΝΟΛΟ ΤΩΝ ΕΓΓΕΓΡΑΜΜΕΝΩΝ
	ΑΝΑΤΟΛΙΚΗ ΜΑΚΕΔΟΝΙΑ ΚΑΙ ΘΡΑΚΗ	50.248	175	99,7%	52.487	171
ΚΕΝΤΡΙΚΗ ΜΑΚΕΔΟΝΙΑ	169.292	545	99,7%	179.650	527	99,7%
ΔΥΤΙΚΗ ΜΑΚΕΔΟΝΙΑ	23.853	14	99,9%	24.916	14	99,9%
ΗΠΕΙΡΟΣ	24.606	81	99,7%	26.599	79	99,7%
ΘΕΣΣΑΛΙΑ	59.702	112	99,8%	62.122	100	99,8%
ΙΟΝΙΑ ΝΗΣΙΑ	8.092	31	99,6%	17.773	29	99,8%
ΔΥΤΙΚΗ ΕΛΛΑΔΑ	68.074	100	99,9%	72.190	93	99,9%
ΣΤΕΡΕΑ ΕΛΛΑΔΑ	36.673	93	99,7%	38.907	90	99,8%
ΑΤΤΙΚΗ	295.592	2.085	99,3%	301.238	2.021	99,3%
ΠΕΛΟΠΟΝΝΗΣΟΣ	36.549	162	99,6%	39.147	155	99,6%
ΒΟΡΕΙΟ ΑΙΓΑΙΟ	12.257	25	99,8%	14.162	24	99,8%
ΝΟΤΙΟ ΑΙΓΑΙΟ	13.699	124	99,1%	24.020	117	99,5%
ΚΡΗΤΗ	34.429	100	99,7%	43.572	94	99,8%
<b>ΣΥΝΟΛΟ</b>	<b>833.066</b>	<b>3.647</b>	<b>99,6%</b>	<b>896.783</b>	<b>3.514</b>	<b>99,6%</b>
	ΝΟΕΜΒΡΙΟΣ			ΔΕΚΕΜΒΡΙΟΣ		
	ΕΓΓΕΓΡΑΜΜΕΝΟΙ Δ.ΥΠ.Α.			ΕΓΓΕΓΡΑΜΜΕΝΟΙ Δ.ΥΠ.Α.		
	ΑΝΕΡΓΟΙ ΑΝΑΖΗΤΟΥΝΤ ΕΣ ΕΡΓΑΣΙΑ	ΛΟΙΠΟΙ ΜΗ ΑΝΑΖΗΤΟΥΝΤΕΣ ΕΡΓΑΣΙΑ	ΠΟΣΟΣΤΟ ΑΝΕΡΓΩΝ ΑΝΑΖΗΤΟΥΝΤΩΝ ΕΡΓΑΣΙΑ ΣΤΟ ΣΥΝΟΛΟ ΤΩΝ ΕΓΓΕΓΡΑΜΜΕΝΩΝ	ΑΝΕΡΓΟΙ ΑΝΑΖΗΤΟΥΝΤΕΣ ΕΡΓΑΣΙΑ	ΛΟΙΠΟΙ ΜΗ ΑΝΑΖΗΤΟΥΝΤΕΣ ΕΡΓΑΣΙΑ	ΠΟΣΟΣΤΟ ΑΝΕΡΓΩΝ ΑΝΑΖΗΤΟΥΝΤΩΝ ΕΡΓΑΣΙΑ ΣΤΟ ΣΥΝΟΛΟ ΤΩΝ ΕΓΓΕΓΡΑΜΜΕΝΩΝ
	ΑΝΑΤΟΛΙΚΗ ΜΑΚΕΔΟΝΙΑ ΚΑΙ ΘΡΑΚΗ	54.873	163	99,7%	55.664	158
ΚΕΝΤΡΙΚΗ ΜΑΚΕΔΟΝΙΑ	191.138	506	99,7%	192.251	482	99,7%
ΔΥΤΙΚΗ ΜΑΚΕΔΟΝΙΑ	26.094	14	99,9%	26.592	13	100,0%
ΗΠΕΙΡΟΣ	28.813	73	99,7%	28.746	72	99,8%
ΘΕΣΣΑΛΙΑ	65.588	91	99,9%	64.974	88	99,9%
ΙΟΝΙΑ ΝΗΣΙΑ	33.775	25	99,9%	35.443	24	99,9%
ΔΥΤΙΚΗ ΕΛΛΑΔΑ	76.680	90	99,9%	76.625	85	99,9%
ΣΤΕΡΕΑ ΕΛΛΑΔΑ	41.961	85	99,8%	41.943	85	99,8%
ΑΤΤΙΚΗ	313.654	1.953	99,4%	312.764	1.886	99,4%
ΠΕΛΟΠΟΝΝΗΣΟΣ	43.685	140	99,7%	45.300	132	99,7%
ΒΟΡΕΙΟ ΑΙΓΑΙΟ	16.230	22	99,9%	16.401	21	99,9%
ΝΟΤΙΟ ΑΙΓΑΙΟ	54.899	112	99,8%	58.822	109	99,8%
ΚΡΗΤΗ	77.374	85	99,9%	80.992	80	99,9%
<b>ΣΥΝΟΛΟ</b>	<b>1.024.764</b>	<b>3.359</b>	<b>99,7%</b>	<b>1.036.517</b>	<b>3.235</b>	<b>99,7%</b>

ΠΙΝΑΚΑΣ 8: Αριθμός εγγεγραμμένων (αναζητούντων και μη αναζητούντων εργασία) στο μητρώο της Δ.ΥΠ.Α.:

Δεύτερο εξάμηνο έτους 2023

**ΠΟΣΟΣΤΟ ΑΝΕΡΓΩΝ ΑΝΑΖΗΤΟΥΝΤΩΝ ΕΡΓΑΣΙΑ ΣΤΟ ΣΥΝΟΛΟ ΤΩΝ ΕΓΓΕΓΡΑΜΜΕΝΩΝ: ΙΟΥΛΙΟΣ 2023**

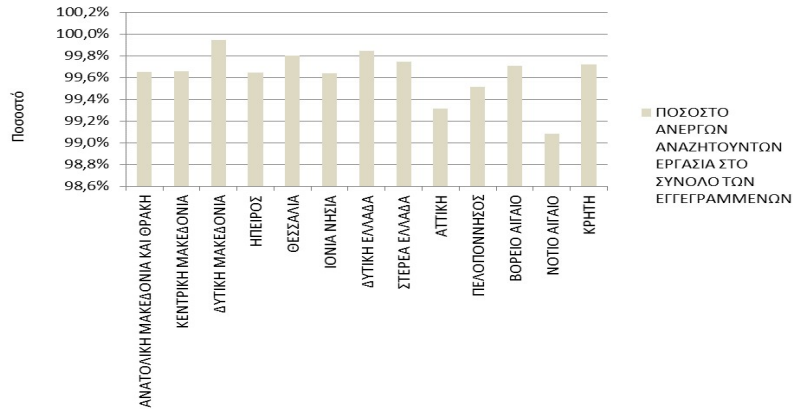

**ΠΟΣΟΣΤΟ ΑΝΕΡΓΩΝ ΑΝΑΖΗΤΟΥΝΤΩΝ ΕΡΓΑΣΙΑ ΣΤΟ ΣΥΝΟΛΟ ΤΩΝ ΕΓΓΕΓΡΑΜΜΕΝΩΝ: ΑΥΓΟΥΣΤΟΣ 2023**

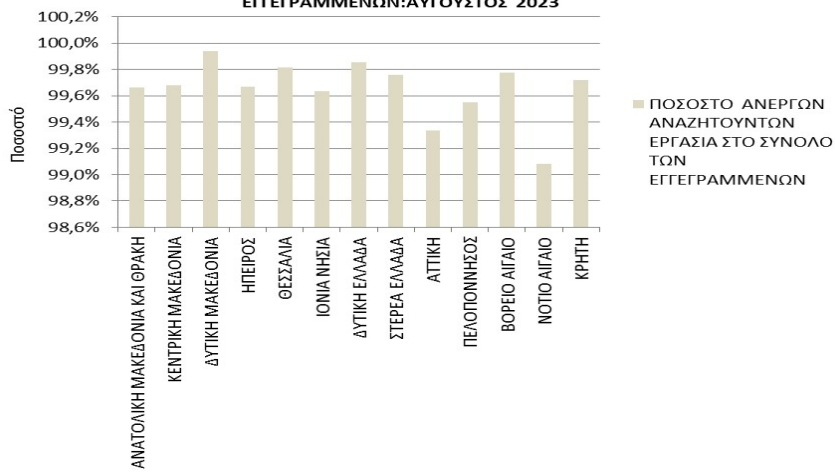

**ΠΟΣΟΣΤΟ ΑΝΕΡΓΩΝ ΑΝΑΖΗΤΟΥΝΤΩΝ ΕΡΓΑΣΙΑ ΣΤΟ ΣΥΝΟΛΟ ΤΩΝ ΕΓΓΕΓΡΑΜΜΕΝΩΝ: ΣΕΠΤΕΜΒΡΙΟΣ 2023**

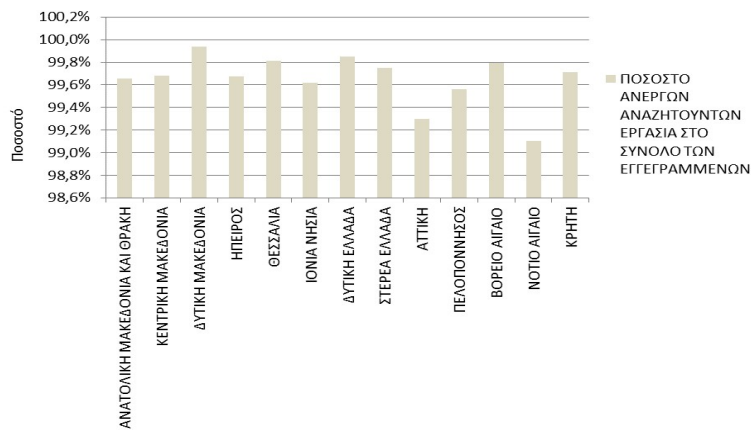

**ΠΟΣΟΣΤΟ ΑΝΕΡΓΩΝ ΑΝΑΖΗΤΟΥΝΤΩΝ ΕΡΓΑΣΙΑ ΣΤΟ ΣΥΝΟΛΟ ΤΩΝ ΕΓΓΕΓΡΑΜΜΕΝΩΝ: ΟΚΤΩΒΡΙΟΣ 2023**

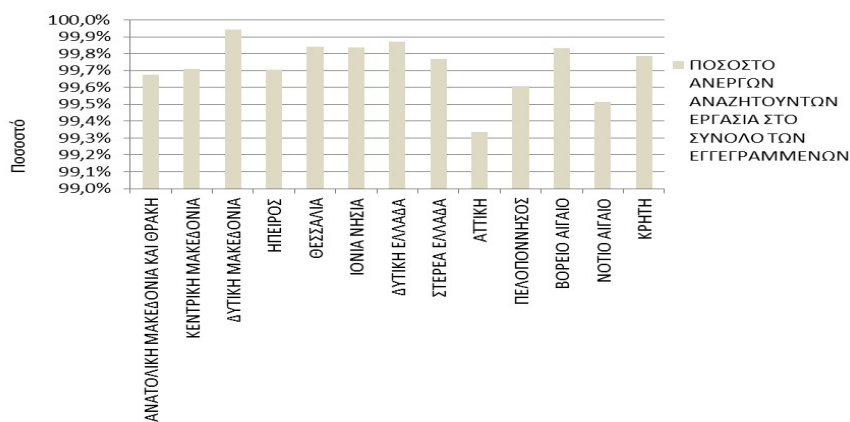

**ΠΟΣΟΣΤΟ ΑΝΕΡΓΩΝ ΑΝΑΖΗΤΟΥΝΤΩΝ ΕΡΓΑΣΙΑ ΣΤΟ ΣΥΝΟΛΟ ΤΩΝ ΕΓΓΕΓΡΑΜΜΕΝΩΝ: ΝΟΕΜΒΡΙΟΣ 2023**

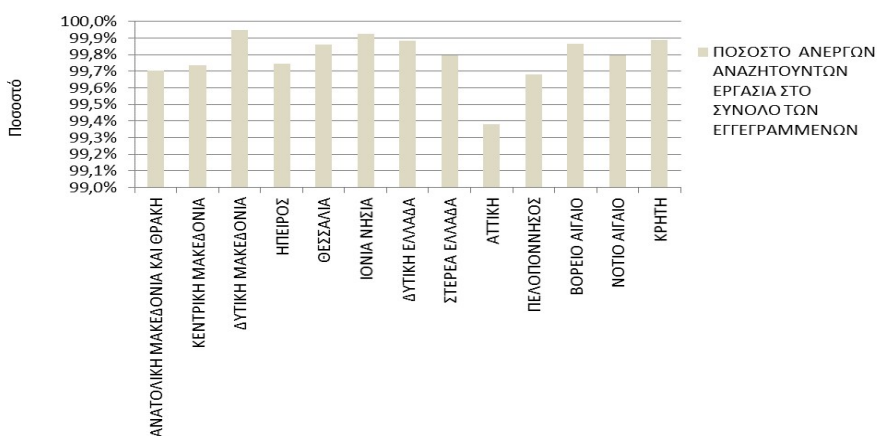

**ΠΟΣΟΣΤΟ ΑΝΕΡΓΩΝ ΑΝΑΖΗΤΟΥΝΤΩΝ ΕΡΓΑΣΙΑ ΣΤΟ ΣΥΝΟΛΟ ΤΩΝ ΕΓΓΕΓΡΑΜΜΕΝΩΝ: ΔΕΚΕΜΒΡΙΟΣ 2023**

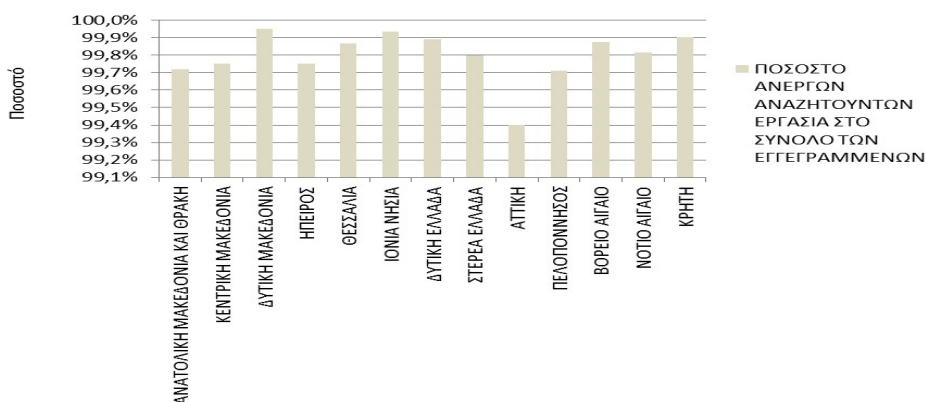

**ΔΙΑΓΡΑΜΜΑ 3:** Ποσοστό ανέργων ως προς το σύνολο των εγγεγραμμένων (αναζητούντων και μη αναζητούντων εργασίας) στο μητρώο της Δ.ΥΠ.Α.: Δεύτερο εξάμηνο έτους 2023

Από τον πίνακα 8 και το διάγραμμα 3, προκύπτει ότι στο σύνολο της χώρας η πλειονότητα των εγγεγραμμένων στο μητρώο της Δ.ΥΠ.Α. είναι άνεργοι αναζητούντες εργασία συγκριτικά με τους εγγεγραμμένους – λοιπούς μη αναζητούντες εργασία σε όλους τους μήνες του δευτέρου εξαμήνου του 2023, και σε ποσοστό το οποίο ανέρχεται σε 99,6% τους μήνες Ιούλιο, Αύγουστο, Σεπτέμβριο και Οκτώβριο έως 99,7% τον μήνα Νοέμβριο και Δεκέμβριο.

#### **1.7. Ποσοστό μακροχρόνια ανέργων αναζητούντων εργασία ως προς το σύνολο των ανέργων αναζητούντων εργασία**

Στον πιο κάτω πίνακα καταγράφεται, για όλους τους μήνες του δευτέρου εξαμήνου του έτους 2023, ο αριθμός των ανέργων αναζητούντων εργασία, ο αριθμός των μακροχρόνια ανέργων, καθώς και το ποσοστό των μακροχρόνια ανέργων ως προς το σύνολο των ανέργων. Επιπρόσθετα, το ποσοστό αυτό παρουσιάζεται διαγραμματικά για κάθε μήνα και Περιφέρεια για όλους τους μήνες του δευτέρου εξαμήνου του έτους 2023.

	ΙΟΥΛΙΟΣ			ΑΥΓΟΥΣΤΟΣ		
	ΑΝΕΡΓΟΙ	ΜΑΚΡΟΧΡΟΝΙΑ ΑΝΕΡΓΟΙ	ΠΟΣΟΣΤΟ ΜΑΚΡΟΧΡΟΝΙΑ ΑΝΕΡΓΩΝ ΣΤΟ ΣΥΝΟΛΟ ΤΩΝ ΑΝΕΡΓΩΝ	ΑΝΕΡΓΟΙ	ΜΑΚΡΟΧΡΟΝΙΑ ΑΝΕΡΓΟΙ	ΠΟΣΟΣΤΟ ΜΑΚΡΟΧΡΟΝΙΑ ΑΝΕΡΓΩΝ ΣΤΟ ΣΥΝΟΛΟ ΤΩΝ ΑΝΕΡΓΩΝ
ΑΝΑΤΟΛΙΚΗ ΜΑΚΕΔΟΝΙΑ ΚΑΙ ΘΡΑΚΗ	53.541	29.536	55,2%	53.108	29.124	54,8%
ΚΕΝΤΡΙΚΗ ΜΑΚΕΔΟΝΙΑ	179.951	102.365	56,9%	178.662	100.673	56,3%
ΔΥΤΙΚΗ ΜΑΚΕΔΟΝΙΑ	26.213	13.950	53,2%	25.942	13.746	53,0%
ΗΠΕΙΡΟΣ	26.498	13.698	51,7%	26.322	13.466	51,2%
ΘΕΣΣΑΛΙΑ	62.659	34.834	55,6%	62.317	34.534	55,4%
ΙΟΝΙΑ ΝΗΣΙΑ	8.888	4.289	48,3%	8.484	4.063	47,9%
ΔΥΤΙΚΗ ΕΛΛΑΔΑ	71.305	42.088	59,0%	71.207	41.603	58,4%
ΣΤΕΡΕΑ ΕΛΛΑΔΑ	39.424	22.004	55,8%	39.086	21.658	55,4%
ΑΤΤΙΚΗ	325.813	184.362	56,6%	323.925	181.613	56,1%
ΠΕΛΟΠΟΝΝΗΣΟΣ	39.805	20.529	51,6%	38.781	20.030	51,6%
ΒΟΡΕΙΟ ΑΙΓΑΙΟ	13.170	7.037	53,4%	13.061	6.916	53,0%
ΝΟΤΙΟ ΑΙΓΑΙΟ	15.129	7.098	46,9%	14.460	6.856	47,4%
ΚΡΗΤΗ	39.037	17.472	44,8%	38.376	17.133	44,6%
<b>ΣΥΝΟΛΟ</b>	<b>901.433</b>	<b>499.262</b>	<b>55,4%</b>	<b>893.731</b>	<b>491.415</b>	<b>55,0%</b>
	ΣΕΠΤΕΜΒΡΙΟΣ			ΟΚΤΩΒΡΙΟΣ		
	ΑΝΕΡΓΟΙ	ΜΑΚΡΟΧΡΟΝΙΑ ΑΝΕΡΓΟΙ	ΠΟΣΟΣΤΟ ΜΑΚΡΟΧΡΟΝΙΑ ΑΝΕΡΓΩΝ ΣΤΟ ΣΥΝΟΛΟ ΤΩΝ ΑΝΕΡΓΩΝ	ΑΝΕΡΓΟΙ	ΜΑΚΡΟΧΡΟΝΙΑ ΑΝΕΡΓΟΙ	ΠΟΣΟΣΤΟ ΜΑΚΡΟΧΡΟΝΙΑ ΑΝΕΡΓΩΝ ΣΤΟ ΣΥΝΟΛΟ ΤΩΝ ΑΝΕΡΓΩΝ
ΑΝΑΤΟΛΙΚΗ ΜΑΚΕΔΟΝΙΑ ΚΑΙ ΘΡΑΚΗ	50.248	28.902	57,5%	52.487	29.045	55,3%
ΚΕΝΤΡΙΚΗ ΜΑΚΕΔΟΝΙΑ	169.292	99.403	58,7%	179.650	100.030	55,7%
ΔΥΤΙΚΗ ΜΑΚΕΔΟΝΙΑ	23.853	13.461	56,4%	24.916	13.435	53,9%
ΗΠΕΙΡΟΣ	24.606	13.280	54,0%	26.599	13.492	50,7%
ΘΕΣΣΑΛΙΑ	59.702	34.883	58,4%	62.122	34.846	56,1%
ΙΟΝΙΑ ΝΗΣΙΑ	8.092	4.018	49,7%	17.773	5.278	29,7%
ΔΥΤΙΚΗ ΕΛΛΑΔΑ	68.074	41.312	60,7%	72.190	41.622	57,7%
ΣΤΕΡΕΑ ΕΛΛΑΔΑ	36.673	21.468	58,5%	38.907	21.602	55,5%
ΑΤΤΙΚΗ	295.592	178.191	60,3%	301.238	177.639	59,0%
ΠΕΛΟΠΟΝΝΗΣΟΣ	36.549	19.757	54,1%	39.147	19.970	51,0%
ΒΟΡΕΙΟ ΑΙΓΑΙΟ	12.257	6.786	55,4%	14.162	7.019	49,6%
ΝΟΤΙΟ ΑΙΓΑΙΟ	13.699	6.730	49,1%	24.020	7.585	31,6%
ΚΡΗΤΗ	34.429	16.877	49,0%	43.572	17.521	40,2%
<b>ΣΥΝΟΛΟ</b>	<b>833.066</b>	<b>485.068</b>	<b>58,2%</b>	<b>896.783</b>	<b>489.084</b>	<b>54,5%</b>
	ΝΟΕΜΒΡΙΟΣ			ΔΕΚΕΜΒΡΙΟΣ		
	ΑΝΕΡΓΟΙ	ΜΑΚΡΟΧΡΟΝΙΑ ΑΝΕΡΓΟΙ	ΠΟΣΟΣΤΟ ΜΑΚΡΟΧΡΟΝΙΑ ΑΝΕΡΓΩΝ ΣΤΟ ΣΥΝΟΛΟ ΤΩΝ ΑΝΕΡΓΩΝ	ΑΝΕΡΓΟΙ	ΜΑΚΡΟΧΡΟΝΙΑ ΑΝΕΡΓΟΙ	ΠΟΣΟΣΤΟ ΜΑΚΡΟΧΡΟΝΙΑ ΑΝΕΡΓΩΝ ΣΤΟ ΣΥΝΟΛΟ ΤΩΝ ΑΝΕΡΓΩΝ
ΑΝΑΤΟΛΙΚΗ ΜΑΚΕΔΟΝΙΑ ΚΑΙ ΘΡΑΚΗ	54.873	29.316	53,4%	55.664	29.494	53,0%
ΚΕΝΤΡΙΚΗ ΜΑΚΕΔΟΝΙΑ	191.138	100.868	52,8%	192.251	101.036	52,6%
ΔΥΤΙΚΗ ΜΑΚΕΔΟΝΙΑ	26.094	13.444	51,5%	26.592	13.426	50,5%
ΗΠΕΙΡΟΣ	28.813	13.669	47,4%	28.746	13.647	47,5%
ΘΕΣΣΑΛΙΑ	65.588	35.074	53,5%	64.974	34.902	53,7%
ΙΟΝΙΑ ΝΗΣΙΑ	33.775	7.253	21,5%	35.443	7.420	20,9%
ΔΥΤΙΚΗ ΕΛΛΑΔΑ	76.680	41.929	54,7%	76.625	41.964	54,8%
ΣΤΕΡΕΑ ΕΛΛΑΔΑ	41.961	21.775	51,9%	41.943	21.766	51,9%
ΑΤΤΙΚΗ	313.654	177.397	56,6%	312.764	177.070	56,6%
ΠΕΛΟΠΟΝΝΗΣΟΣ	43.685	20.329	46,5%	45.300	20.503	45,3%
ΒΟΡΕΙΟ ΑΙΓΑΙΟ	16.230	7.118	43,9%	16.401	7.079	43,2%
ΝΟΤΙΟ ΑΙΓΑΙΟ	54.899	9.705	17,7%	58.822	9.937	16,9%
ΚΡΗΤΗ	77.374	19.367	25,0%	80.992	19.612	24,2%
<b>ΣΥΝΟΛΟ</b>	<b>1.024.764</b>	<b>497.244</b>	<b>48,5%</b>	<b>1.036.517</b>	<b>497.856</b>	<b>48,0%</b>

**ΠΙΝΑΚΑΣ 9:** Αριθμός ανέργων και μακροχρόνια ανέργων (αναζητούντων εργασία) ανά μήνα και Περιφέρεια: Δεύτερο εξάμηνο έτους 2023



Ποσοστό μακροχρόνια ανέργων ως προς το σύνολο των ανέργων: Δεύτερο εξάμηνο έτους 2023

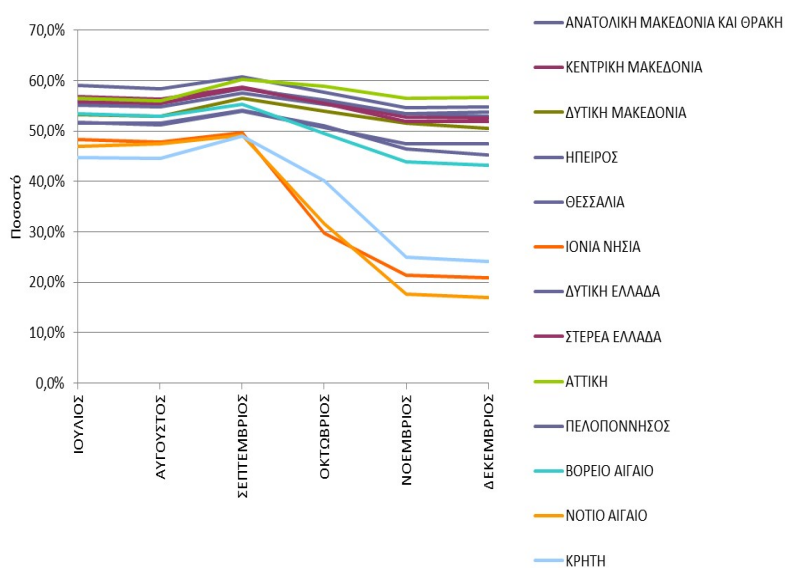

**ΔΙΑΓΡΑΜΜΑ 4:** Ποσοστό μακροχρόνια ανέργων (αναζητούντων εργασία) ως προς το σύνολο των ανέργων (αναζητούντων εργασία) σε σχέση με την Περιφέρεια: Δεύτερο εξάμηνο έτους 2023

Ποσοστό μακροχρόνια ανέργων ως προς το σύνολο των ανέργων: Δεύτερο εξάμηνο έτους 2023

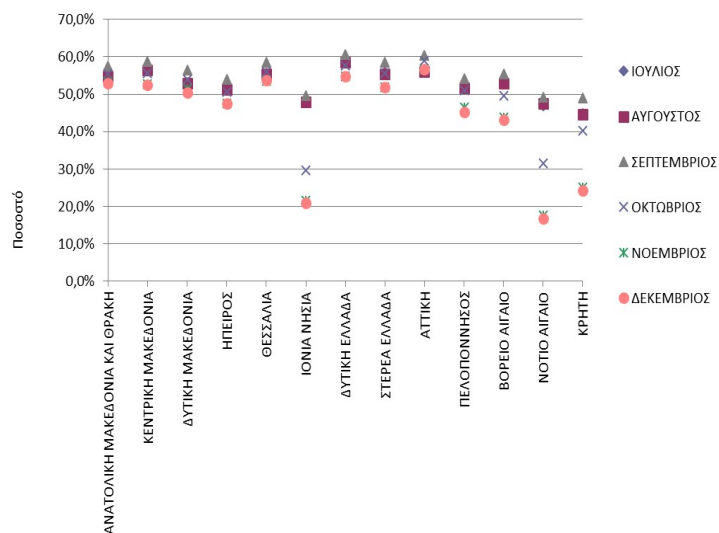

**ΔΙΑΓΡΑΜΜΑ 4α:** Ποσοστό μακροχρόνια ανέργων (αναζητούντων εργασία) ως προς το σύνολο των ανέργων (αναζητούντων εργασία) σε σχέση με το μήνα αναφοράς: Δεύτερο εξάμηνο έτους 2023

Από τον πίνακα 9 και τα διαγράμματα 4 και 4α, προκύπτει ότι οι μακροχρόνια άνεργοι (δηλαδή αυτοί που παραμένουν άνεργοι στο μητρώο της Δ.ΥΠ.Α. για διάστημα μεγαλύτερο ή ίσο των 12 μηνών) υπερβαίνουν το 50,0% για όλους τους μήνες του εξαμήνου εκτός από τον Νοέμβριο (48,5%) και τον Δεκέμβριο (48,0%).

#### **1.8. Αριθμός εγγεγραμμένων αναζητούντων και μη αναζητούντων εργασία κατά διάρκεια συνεχούς ανεργίας**

Στον πιο κάτω πίνακα καταγράφεται, για όλους τους μήνες του δευτέρου εξαμήνου του έτους 2023, ο αριθμός των εγγεγραμμένων με διάρκεια συνεχούς ανεργίας μεγαλύτερη ή ίση των 12 μηνών και ο αριθμός των εγγεγραμμένων με διάρκεια συνεχούς ανεργίας μικρότερη των 12 μηνών. Επιπρόσθετα παρουσιάζεται και ο τελευταίος μήνας του προηγούμενου εξαμήνου.

## Αριθμός εγγεγραμμένων &gt;=12 Μήνες

2023	ΙΟΥΝΙΟΣ 2023	ΙΟΥΛΙΟΣ	ΑΥΓΟΥΣΤΟΣ	ΣΕΠΤΕΜΒΡΙΟΣ	ΟΚΤΩΒΡΙΟΣ	ΝΟΕΜΒΡΙΟΣ	ΔΕΚΕΜΒΡΙΟΣ
ΑΝΑΤΟΛΙΚΗ ΜΑΚΕΔΟΝΙΑ ΚΑΙ ΘΡΑΚΗ	29.111	29.723	29.305	29.077	29.216	29.479	29.652
ΚΕΝΤΡΙΚΗ ΜΑΚΕΔΟΝΙΑ	100.710	102.980	101.245	99.948	100.557	101.374	101.517
ΔΥΤΙΚΗ ΜΑΚΕΔΟΝΙΑ	13.852	13.965	13.761	13.475	13.449	13.458	13.439
ΗΠΕΙΡΟΣ	13.588	13.793	13.554	13.361	13.571	13.742	13.719
ΘΕΣΣΑΛΙΑ	34.381	34.960	34.651	34.995	34.946	35.165	34.990
ΙΟΝΙΑ ΝΗΣΙΑ	4.205	4.321	4.094	4.049	5.307	7.278	7.444
ΔΥΤΙΚΗ ΕΛΛΑΔΑ	41.834	42.197	41.708	41.412	41.715	42.019	42.049
ΣΤΕΡΕΑ ΕΛΛΑΔΑ	21.702	22.104	21.753	21.561	21.692	21.860	21.851
ΑΤΤΙΚΗ	182.200	186.609	183.775	180.275	179.659	179.349	178.955
ΠΕΛΟΠΟΝΝΗΣΟΣ	20.327	20.724	20.205	19.919	20.125	20.469	20.635
ΒΟΡΕΙΟ ΑΙΓΑΙΟ	7.138	7.076	6.945	6.811	7.043	7.140	7.100
ΝΟΤΙΟ ΑΙΓΑΙΟ	7.144	7.238	6.990	6.854	7.702	9.817	10.046
ΚΡΗΤΗ	17.271	17.582	17.240	16.977	17.615	19.452	19.692
<b>ΣΥΝΟΛΟ</b>	<b>493.463</b>	<b>503.272</b>	<b>495.226</b>	<b>488.714</b>	<b>492.597</b>	<b>500.602</b>	<b>501.089</b>

## Αριθμός εγγεγραμμένων &lt;12 Μήνες

2023	ΙΟΥΝΙΟΣ 2023	ΙΟΥΛΙΟΣ	ΑΥΓΟΥΣΤΟΣ	ΣΕΠΤΕΜΒΡΙΟΣ	ΟΚΤΩΒΡΙΟΣ	ΝΟΕΜΒΡΙΟΣ	ΔΕΚΕΜΒΡΙΟΣ
ΑΝΑΤΟΛΙΚΗ ΜΑΚΕΔΟΝΙΑ ΚΑΙ ΘΡΑΚΗ	22.701	24.005	23.984	21.346	23.442	25.557	26.170
ΚΕΝΤΡΙΚΗ ΜΑΚΕΔΟΝΙΑ	73.272	77.586	77.989	69.889	79.620	90.270	91.216
ΔΥΤΙΚΗ ΜΑΚΕΔΟΝΙΑ	11.177	12.263	12.196	10.392	11.481	12.650	13.166
ΗΠΕΙΡΟΣ	11.365	12.800	12.856	11.326	13.107	15.144	15.099
ΘΕΣΣΑΛΙΑ	25.607	27.825	27.783	24.819	27.276	30.514	30.072
ΙΟΝΙΑ ΝΗΣΙΑ	4.816	4.599	4.421	4.074	12.495	26.522	28.023
ΔΥΤΙΚΗ ΕΛΛΑΔΑ	27.026	29.217	29.604	26.762	30.568	34.751	34.661
ΣΤΕΡΕΑ ΕΛΛΑΔΑ	16.406	17.420	17.428	15.205	17.305	20.186	20.177
ΑΤΤΙΚΗ	128.101	141.452	142.313	117.402	123.600	136.258	135.695
ΠΕΛΟΠΟΝΝΗΣΟΣ	17.908	19.276	18.751	16.792	19.177	23.356	24.797
ΒΟΡΕΙΟ ΑΙΓΑΙΟ	5.681	6.133	6.145	5.471	7.143	9.112	9.322
ΝΟΤΙΟ ΑΙΓΑΙΟ	8.557	8.031	7.604	6.969	16.435	45.194	48.885
ΚΡΗΤΗ	20.369	21.565	21.243	17.552	26.051	58.007	61.380
<b>ΣΥΝΟΛΟ</b>	<b>372.986</b>	<b>402.172</b>	<b>402.317</b>	<b>347.999</b>	<b>407.700</b>	<b>527.521</b>	<b>538.663</b>

ΠΙΝΑΚΑΣ 10: Αριθμός εγγεγραμμένων κατά διάρκεια ανεργίας:  
Δεύτερο εξάμηνο έτους 2023

Από τον πίνακα 10, προκύπτει πως για το δεύτερο εξάμηνο του 2023 ο μεγαλύτερος αριθμός των μακροχρόνια εγγεγραμμένων με διάρκεια συνεχόμενης ανεργίας >=12 μηνών καταγράφεται τον μήνα Ιούλιο (503.272) και ο μικρότερος τον Σεπτέμβριο (488.714). Ο αριθμός των εγγεγραμμένων με διάρκεια συνεχόμενης ανεργίας <12 μηνών εμφανίζει τη μεγαλύτερη τιμή τον Δεκέμβριο (538.663) ενώ η μικρότερη τιμή, εμφανίζεται τον μήνα Σεπτέμβριο (347.999).

## 1.9. Ποσοστιαία μεταβολή εγγεγραμμένων αναζητούντων και μη αναζητούντων εργασία ανά διάρκεια συνεχούς ανεργίας

Στον πιο κάτω πίνακα καταγράφεται η κατά μήνα ποσοστιαία μεταβολή για όλους τους μήνες του δευτέρου εξαμήνου του έτους 2023 του αριθμού των εγγεγραμμένων κατά διάρκεια συνεχούς ανεργίας μεγαλύτερη ή ίση των 12 μηνών και του αριθμού των εγγεγραμμένων με διάρκεια συνεχούς ανεργίας μικρότερη των 12 μηνών. Επιπρόσθετα παρουσιάζεται η ποσοστιαία μεταβολή από τον τελευταίο μήνα του προηγούμενου εξαμήνου.

ΠΟΣΟΣΤΙΑΙΑ ΜΕΤΑΒΟΛΗ ΕΤΟΥΣ 2023						
Αριθμός εγγεγραμμένων ≥12 Μήνες	ΙΟΥΝΙΟΣ 2023- ΙΟΥΛΙΟΣ 2023	ΙΟΥΛΙΟΣ 2023- ΑΥΓΟΥΣΤΟΣ 2023	ΑΥΓΟΥΣΤΟΣ 2023- ΣΕΠΤΕΜΒΡΙΟΣ 2023	ΣΕΠΤΕΜΒΡΙΟΣ 2023- ΟΚΤΩΒΡΙΟΣ 2023	ΟΚΤΩΒΡΙΟΣ 2023- ΝΟΕΜΒΡΙΟΣ 2023	ΝΟΕΜΒΡΙΟΣ 2023- ΔΕΚΕΜΒΡΙΟΣ 2023
	ΑΝΑΤΟΛΙΚΗ ΜΑΚΕΔΟΝΙΑ ΚΑΙ ΘΡΑΚΗ	2,1%	-1,4%	-0,8%	0,5%	0,9%
ΚΕΝΤΡΙΚΗ ΜΑΚΕΔΟΝΙΑ	2,3%	-1,7%	-1,3%	0,6%	0,8%	0,1%
ΔΥΤΙΚΗ ΜΑΚΕΔΟΝΙΑ	0,8%	-1,5%	-2,1%	-0,2%	0,1%	-0,1%
ΗΠΕΙΡΟΣ	1,5%	-1,7%	-1,4%	1,6%	1,3%	-0,2%
ΘΕΣΣΑΛΙΑ	1,7%	-0,9%	1,0%	-0,1%	0,6%	-0,5%
ΙΟΝΙΑ ΝΗΣΙΑ	2,8%	-5,3%	-1,1%	31,1%	37,1%	2,3%
ΔΥΤΙΚΗ ΕΛΛΑΔΑ	0,9%	-1,2%	-0,7%	0,7%	0,7%	0,1%
ΣΤΕΡΕΑ ΕΛΛΑΔΑ	1,9%	-1,6%	-0,9%	0,6%	0,8%	0,0%
ΑΤΤΙΚΗ	2,4%	-1,5%	-1,9%	-0,3%	-0,2%	-0,2%
ΠΕΛΟΠΟΝΝΗΣΟΣ	2,0%	-2,5%	-1,4%	1,0%	1,7%	0,8%
ΒΟΡΕΙΟ ΑΙΓΑΙΟ	-0,9%	-1,9%	-1,9%	3,4%	1,4%	-0,6%
ΝΟΤΙΟ ΑΙΓΑΙΟ	1,3%	-3,4%	-1,9%	12,4%	27,5%	2,3%
ΚΡΗΤΗ	1,8%	-1,9%	-1,5%	3,8%	10,4%	1,2%
<b>ΣΥΝΟΛΟ</b>	<b>2,0%</b>	<b>-1,6%</b>	<b>-1,3%</b>	<b>0,8%</b>	<b>1,6%</b>	<b>0,1%</b>

Αριθμός εγγεγραμμένων <12 Μήνες	ΙΟΥΝΙΟΣ 2023- ΙΟΥΛΙΟΣ 2023	ΙΟΥΛΙΟΣ 2023- ΑΥΓΟΥΣΤΟΣ 2023	ΑΥΓΟΥΣΤΟΣ 2023- ΣΕΠΤΕΜΒΡΙΟΣ 2023	ΣΕΠΤΕΜΒΡΙΟΣ 2023- ΟΚΤΩΒΡΙΟΣ 2023	ΟΚΤΩΒΡΙΟΣ 2023- ΝΟΕΜΒΡΙΟΣ 2023	ΝΟΕΜΒΡΙΟΣ 2023- ΔΕΚΕΜΒΡΙΟΣ 2023
	ΑΝΑΤΟΛΙΚΗ ΜΑΚΕΔΟΝΙΑ ΚΑΙ ΘΡΑΚΗ	5,7%	-0,1%	-11,0%	9,8%	9,0%
ΚΕΝΤΡΙΚΗ ΜΑΚΕΔΟΝΙΑ	5,9%	0,5%	-10,4%	13,9%	13,4%	1,0%
ΔΥΤΙΚΗ ΜΑΚΕΔΟΝΙΑ	9,7%	-0,5%	-14,8%	10,5%	10,2%	4,1%
ΗΠΕΙΡΟΣ	12,6%	0,4%	-11,9%	15,7%	15,5%	-0,3%
ΘΕΣΣΑΛΙΑ	8,7%	-0,2%	-10,7%	9,9%	11,9%	-1,4%
ΙΟΝΙΑ ΝΗΣΙΑ	-4,5%	-3,9%	-7,8%	206,7%	112,3%	5,7%
ΔΥΤΙΚΗ ΕΛΛΑΔΑ	8,1%	1,3%	-9,6%	14,2%	13,7%	-0,3%
ΣΤΕΡΕΑ ΕΛΛΑΔΑ	6,2%	0,0%	-12,8%	13,8%	16,6%	0,0%
ΑΤΤΙΚΗ	10,4%	0,6%	-17,5%	5,3%	10,2%	-0,4%
ΠΕΛΟΠΟΝΝΗΣΟΣ	7,6%	-2,7%	-10,4%	14,2%	21,8%	6,2%
ΒΟΡΕΙΟ ΑΙΓΑΙΟ	8,0%	0,2%	-11,0%	30,6%	27,6%	2,3%
ΝΟΤΙΟ ΑΙΓΑΙΟ	-6,1%	-5,3%	-8,4%	135,8%	175,0%	8,2%
ΚΡΗΤΗ	5,9%	-1,5%	-17,4%	48,4%	122,7%	5,8%
<b>ΣΥΝΟΛΟ</b>	<b>7,8%</b>	<b>0,0%</b>	<b>-13,5%</b>	<b>17,2%</b>	<b>29,4%</b>	<b>2,1%</b>

**ΠΙΝΑΚΑΣ 11:** Ποσοστιαία μεταβολή αριθμού εγγεγραμμένων κατά μήνα, Περιφέρεια και διάρκεια συνεχούς ανεργίας: Δεύτερο εξάμηνο έτους 2023

Ποσοστιαία μεταβολή αριθμού εγγεγραμμένων κατά μήνα και Περιφέρεια Δευτέρου εξαμήνου έτους 2023 >=12 Μήνες

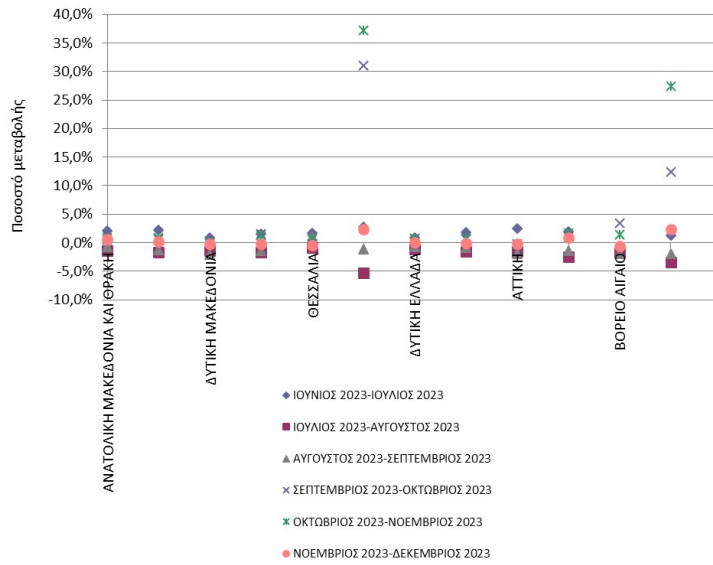

**ΔΙΑΓΡΑΜΜΑ 5:** Ποσοστιαία μεταβολή ανά μήνα και Περιφέρεια: Αριθμός εγγεγραμμένων (αναζητούντων και μη αναζητούντων εργασία) >=12 Μήνες: Δεύτερο εξάμηνο έτους 2023

Ποσοστιαία μεταβολή αριθμού εγγεγραμμένων κατά μήνα και Περιφέρεια Δευτέρου εξαμήνου έτους 2023 <12 Μήνες

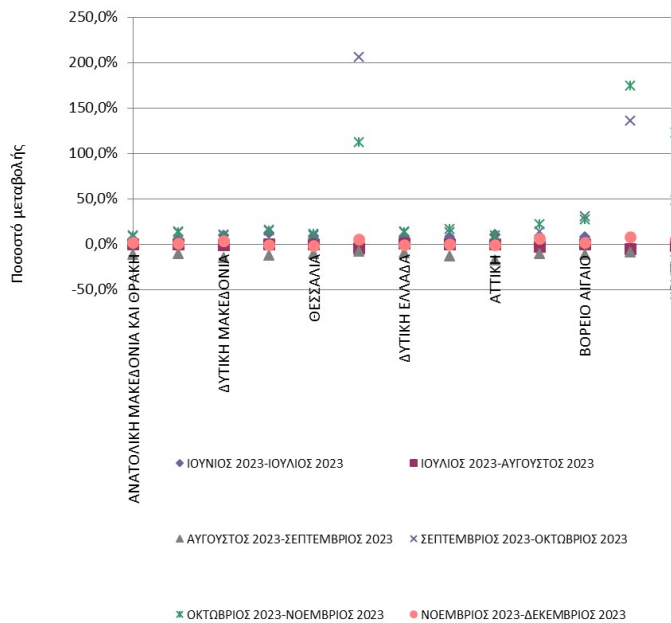

**ΔΙΑΓΡΑΜΜΑ 5α:** Ποσοστιαία μεταβολή ανά μήνα και Περιφέρεια: Αριθμός εγγεγραμμένων (αναζητούντων και μη αναζητούντων εργασία) <12 Μήνες: Δεύτερο εξάμηνο έτους 2023

Από τον πίνακα 11 και από τα διαγράμματα 5 και 5α, προκύπτει πως στο σύνολο των μακροχρόνια εγγεγραμμένων με διάρκεια συνεχόμενης ανεργίας  $\geq 12$  μηνών ανά μήνα για το δεύτερο εξάμηνο του 2023, καταγράφεται ποσοστιαία αύξηση σε όλες τις περιόδους εκτός από την χρονική περίοδο Ιουλίου-Αυγούστου (-1,6%) και Αυγούστου-Σεπτεμβρίου (-1,3%).

Στο σύνολο των εγγεγραμμένων με διάρκεια ανεργίας  $< 12$  μηνών, ανά μήνα για το δεύτερο εξάμηνο του 2023, καταγράφεται ποσοστιαία αύξηση σε όλες τις περιόδους εκτός από την χρονική περίοδο Αυγούστου-Σεπτεμβρίου (-13,5%).

### 1.10. Αριθμός επιδοτούμενων ανέργων 2022-2023

Στον πίνακα που ακολουθεί παρουσιάζεται το σύνολο των επιδοτούμενων ανέργων για όλους τους μήνες του δευτέρου εξαμήνου των ετών 2022 και 2023 καθώς και η αριθμητική και ποσοστιαία μεταβολή τους για κάθε μήνα.

	Σύνολο επιδοτούμενων ανέργων Β' εξαμήνου έτους 2022	Σύνολο επιδοτούμενων ανέργων Β' εξαμήνου έτους 2023	Μεταβολές 2022-2023	Ποσοστιαία μεταβολή 2022-2023
ΙΟΥΛΙΟΣ	143.367	127.135	-16.232	-11,3%
ΑΥΓΟΥΣΤΟΣ	162.430	144.420	-18.010	-11,1%
ΣΕΠΤΕΜΒΡΙΟΣ	175.432	181.080	5.648	3,2%
ΟΚΤΩΒΡΙΟΣ	114.077	118.497	4.420	3,9%
ΝΟΕΜΒΡΙΟΣ	147.113	147.754	641	0,4%
ΔΕΚΕΜΒΡΙΟΣ	254.093	263.312	9.219	3,6%
<b>ΜΕΣΟΣ ΟΡΟΣ ΕΞΑΜΗΝΟΥ</b>	166.085	163.700	-2.386	-1,4%

**ΠΙΝΑΚΑΣ 12:** Μεταβολές αριθμού επιδοτούμενων ανέργων:  
Δεύτερο εξάμηνο έτους 2023

Από τον πίνακα 12 προκύπτει:

Ο μέσος αριθμός των επιδοτούμενων ανέργων, στο δεύτερο εξάμηνο του 2023 σε σχέση με το αντίστοιχο εξάμηνο του 2022, παρουσιάζει μείωση κατά -2.386 άτομα, που σε ποσοστό αντιστοιχεί σε -1,4%.

Ποσοστιαία μείωση καταγράφεται κατά τους μήνες Ιούλιο και Αύγουστο με ποσοστιαία μεταβολή (-11,3%) και (-11,1%) αντίστοιχα.

Στον πίνακα 13 παρουσιάζεται ο αριθμός των επιδοτούμενων ανέργων και το ποσοστό τους ως προς το σύνολο των εγγεγραμμένων ανέργων αναζητούντων εργασία για το δεύτερο εξάμηνο του έτους 2023.

	ΙΟΥΛΙΟΣ	ΑΥΓΟΥΣΤΟΣ	ΣΕΠΤΕΜΒΡΙΟΣ	ΟΚΤΩΒΡΙΟΣ	ΝΟΕΜΒΡΙΟΣ	ΔΕΚΕΜΒΡΙΟΣ
Εγγεγραμμένοι άνεργοι	901.433	893.731	833.066	896.783	1.024.764	1.036.517
Επιδοτούμενοι άνεργοι	127.135	144.420	181.080	118.497	147.754	263.312
Ποσοστό επιδοτούμενων στο σύνολο των εγγεγραμμένων ανέργων	<b>14,1%</b>	<b>16,2%</b>	<b>21,7%</b>	<b>13,2%</b>	<b>14,4%</b>	<b>25,4%</b>

**ΠΙΝΑΚΑΣ 13:** Αριθμός εγγεγραμμένων ανέργων και επιδοτούμενων:  
Δεύτερο εξάμηνο έτους 2023

Στον πίνακα 13 παρατηρούμε ότι οι επιδοτούμενοι ως προς το σύνολο των εγγεγραμμένων ανέργων αναζητούντων εργασία του δευτέρου εξαμήνου του 2023 ποσοστιαία κυμαίνονται, από 13,2% τον Οκτώβριο 2023 που καταγράφεται το μικρότερο ποσοστό έως 25,4% τον Δεκέμβριο 2023 που καταγράφεται το μεγαλύτερο ποσοστό.

2022	Κοινοί & Λοιπές Κατηγορίες επιδοτούμενων	Εποχικοί τουριστικών επαγγελματιών	Σύνολο	Ποσοστό τουριστικών επαγγελματιών στο σύνολο επιδοτούμενων
ΙΟΥΛΙΟΣ	133.123	10.244	143.367	7,1%
ΑΥΓΟΥΣΤΟΣ	153.283	9.147	162.430	5,6%
ΣΕΠΤΕΜΒΡΙΟΣ	165.933	9.499	175.432	5,4%
ΟΚΤΩΒΡΙΟΣ	102.799	11.278	114.077	9,9%
ΝΟΕΜΒΡΙΟΣ	103.335	43.778	147.113	29,8%
ΔΕΚΕΜΒΡΙΟΣ	135.116	118.977	254.093	46,8%
2023	Κοινοί & Λοιπές Κατηγορίες επιδοτούμενων	Εποχικοί τουριστικών επαγγελματιών	Σύνολο	Ποσοστό τουριστικών επαγγελματιών στο σύνολο επιδοτούμενων
ΙΟΥΛΙΟΣ	118.983	8.152	127.135	6,4%
ΑΥΓΟΥΣΤΟΣ	137.072	7.348	144.420	5,1%
ΣΕΠΤΕΜΒΡΙΟΣ	173.226	7.854	181.080	4,3%
ΟΚΤΩΒΡΙΟΣ	108.951	9.546	118.497	8,1%
ΝΟΕΜΒΡΙΟΣ	104.102	43.652	147.754	29,5%
ΔΕΚΕΜΒΡΙΟΣ	136.333	126.979	263.312	48,2%

**ΠΙΝΑΚΑΣ 14:** Αριθμός επιδοτούμενων ανέργων κατά κατηγορία:  
Δεύτερο εξάμηνο έτους 2022-2023

**Αριθμός επιδοτούμενων ανέργων κατά κατηγορία [κοινοί και λοιπές κατηγορίες επιδοτούμενων-εποχικοί τουριστικών επαγγελματιών]: Δεύτερο εξάμηνο έτους 2023**

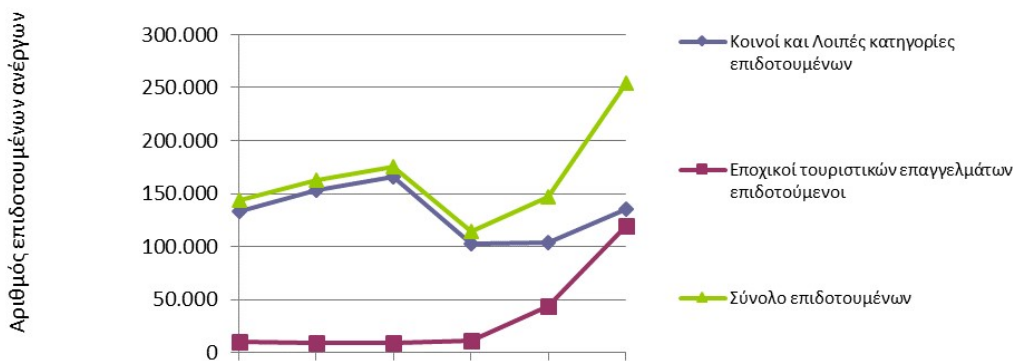

**ΔΙΑΓΡΑΜΜΑ 6:** Αριθμός επιδοτούμενων ανέργων κατά κατηγορία:  
Δεύτερο εξάμηνο έτους 2023



**Αριθμός επιδοτούμενων ανέργων κατά κατηγορία [κοινοί και λοιπές κατηγορίες επιδοτούμενων-εποχικοί τουριστικών επαγγελματιών]: Δεύτερο εξάμηνο έτους 2023**

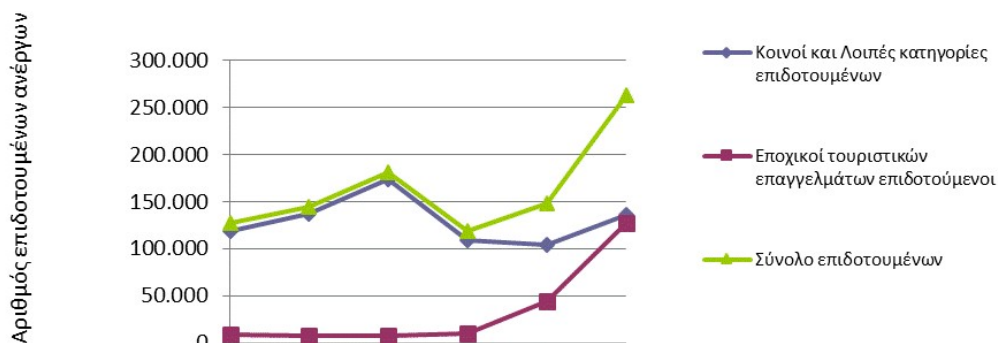

**ΔΙΑΓΡΑΜΜΑ 6α:** Αριθμός επιδοτούμενων ανέργων κατά κατηγορία:  
Δεύτερο εξάμηνο έτους 2023

Από τον πίνακα 14 και τα διαγράμματα 6 και 6α προκύπτει ότι τα ποσοστά των επιδοτούμενων των τουριστικών επαγγελματιών, ως προς στο σύνολο των επιδοτούμενων, παρουσιάζονται, κατά το δεύτερο εξάμηνο του έτους 2023 μειωμένα σε σχέση με το 2022 σε όλους τους μήνες εκτός από τον μήνα Δεκέμβριο που αποτελούν μεγαλύτερο ποσοστό.

## Συμπεράσματα Α' κεφαλαίου

Το Β' εξάμηνο 2023, ο αριθμός των εγγεγραμμένων το σύνολο της εγγεγραμμένης ανεργίας ανήλθε σε 934.645 άτομα κατά μέσο όρο του εξαμήνου, καταγράφοντας μείωση κατά -43.856 άτομα και με ποσοστιαία μεταβολή -4,5% σε σύγκριση με τα αντίστοιχο εξάμηνο του έτους 2022 όπου ο αριθμός των εγγεγραμμένων κατά μέσο όρο ανήλθε σε 978.501.

Στην κατανομή τους ανά Περιφέρεια, ο μεγαλύτερος αριθμός κατά μέσο όρο καταγράφεται στις Περιφέρειες Αττικής και Κεντρικής Μακεδονίας. Το ποσοστό που αναλογεί κατά το δεύτερο εξάμηνο του 2023 στην Περιφέρεια της Αττικής ανέρχεται σε 33,6% και στην Περιφέρεια της Κεντρικής Μακεδονίας σε 19,5%.

Οι μακροχρόνια άνεργοι δηλαδή αυτοί που παραμένουν άνεργοι στο μητρώο της Δ.ΥΠ.Α. για διάστημα μεγαλύτερο ή ίσο των 12 μηνών υπερβαίνουν το 50% για όλους τους μήνες του δευτέρου εξαμήνου του έτους 2023 εκτός από τον Νοέμβριο (48,5%) και τον Δεκέμβριο (48,0%). Το ποσοστό αυτό κυμαίνεται από 48,0% τον μήνα Δεκέμβριο έως 58,2% τον Σεπτέμβριο.

Κατά το δεύτερο εξάμηνο του 2023 ο αριθμός των μακροχρόνια εγγεγραμμένων με διάρκεια συνεχόμενης ανεργίας  $\geq 12$  μηνών κυμαίνεται από 488.714 άτομα τον μήνα Σεπτέμβριο όπου καταγράφεται ο μικρότερος αριθμός έως 503.272 τον μήνα Ιούλιο όπου καταγράφεται ο μεγαλύτερος αριθμός. Αντίστοιχα ο αριθμός των εγγεγραμμένων με διάρκεια συνεχόμενης ανεργίας  $< 12$  μηνών κυμαίνεται από 347.999 άτομα τον μήνα Σεπτέμβριο καταγράφεται ο μικρότερος αριθμός έως 538.663 άτομα τον μήνα Δεκέμβριο όπου καταγράφεται ο μεγαλύτερος αριθμός.

Ο μέσος αριθμός των επιδοτούμενων ανέργων, στο δεύτερο εξάμηνο του 2023 σε σχέση με το αντίστοιχο εξάμηνο του 2022, παρουσιάζει μείωση κατά -2.386 άτομα, που σε ποσοστό αντιστοιχεί σε -1,4%. Ποσοστιαία μείωση καταγράφεται κατά τους μήνες Ιούλιο και Αύγουστο με ποσοστιαία μεταβολή (-11,3%) και (-11,1%) αντίστοιχα.

Τα ποσοστά των επιδοτούμενων των τουριστικών επαγγελμάτων, ως προς στο σύνολο των επιδοτούμενων, παρουσιάζονται, κατά το δεύτερο εξάμηνο του έτους 2023 μειωμένα σε σχέση με το 2022 σε όλους τους μήνες εκτός από τον μήνα Δεκέμβριο που αποτελούν μεγαλύτερο ποσοστό.

## Κεφάλαιο δεύτερο

Ανάλυση της εγγεγραμμένης ανεργίας στο σύνολο της χώρας και τις Διοικητικές Περιφέρειες το Β΄ εξάμηνο του έτους 2023.

Στο παρόν κεφάλαιο παρουσιάζονται στοιχεία της εγγεγραμμένης ανεργίας στο σύνολο της χώρας και σε επίπεδο Περιφέρειας για το δεύτερο εξάμηνο του έτους 2023.

Ειδικότερα για το Β' Εξάμηνο του έτους 2023:

- Παρουσιάζεται και αναλύεται ο αριθμός και η κατανομή των εγγεγραμμένων ανέργων αναζητούντων εργασία κατά Φύλο, Ηλικία, Εκπαιδευτικό Επίπεδο, Υπηκοότητα, Διάρκεια ανεργίας σε κάθε Περιφέρεια καθώς και στο σύνολο της χώρας.
- Παρουσιάζεται και αναλύεται ο αριθμός και η κατά μήνα ποσοστιαία μεταβολή καθώς και η μεταβολή εξαμήνου του συνόλου των εγγεγραμμένων (αναζητούντων εργασία και μη αναζητούντων εργασία) κατά Φύλο και Περιφέρεια καθώς και στο σύνολο της χώρας.
- Αναλύεται η κατανομή των επιδοτούμενων ανέργων κατά κατηγορία επιδότησης.

## 2.2. Ανάλυση κατά Φύλο

### 2.2.1. Κατανομή των εγγεγραμμένων ανέργων κατά Φύλο

Στον πίνακα που ακολουθεί παρουσιάζεται ο αριθμός των ανέργων αναζητούντων εργασία στο σύνολο της χώρας κατά Φύλο όπως κατανέμεται στους άνδρες και τις γυναίκες στους μήνες του δευτέρου εξαμήνου του έτους 2023.

	ΙΟΥΛΙΟΣ		ΑΥΓΟΥΣΤΟΣ		ΣΕΠΤΕΜΒΡΙΟΣ		ΟΚΤΩΒΡΙΟΣ		ΝΟΕΜΒΡΙΟΣ		ΔΕΚΕΜΒΡΙΟΣ	
	Άνεργοι	%	Άνεργοι	%	Άνεργοι	%	Άνεργοι	%	Άνεργοι	%	Άνεργοι	%
Άνδρες	289.769	32,1%	285.830	32,0%	277.487	33,3%	308.521	34,4%	367.207	35,8%	374.713	36,2%
Γυναίκες	611.664	67,9%	607.901	68,0%	555.579	66,7%	588.262	65,6%	657.557	64,2%	661.804	63,8%
<b>Σύνολο</b>	<b>901.433</b>	<b>100,0%</b>	<b>893.731</b>	<b>100,0%</b>	<b>833.066</b>	<b>100,0%</b>	<b>896.783</b>	<b>100,0%</b>	<b>1.024.764</b>	<b>100,0%</b>	<b>1.036.517</b>	<b>100,0%</b>

**ΠΙΝΑΚΑΣ 1:** Αριθμός ανέργων κατά Φύλο και μήνα:  
Δεύτερο εξάμηνο έτους 2023

**Αριθμός ανέργων κατά Φύλο: Β' Εξάμηνο έτους 2023**

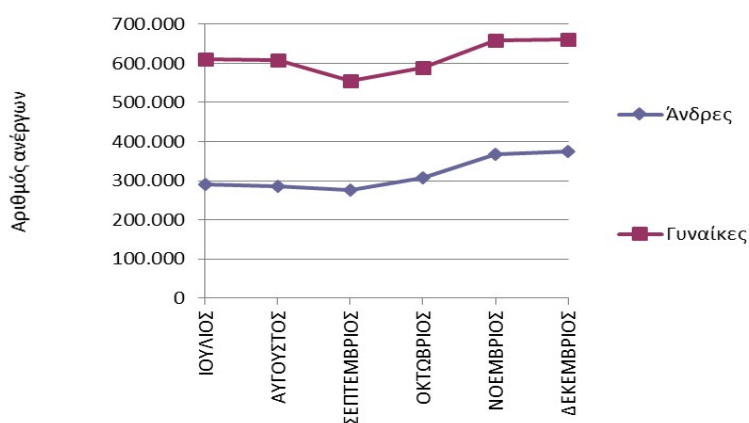

**ΔΙΑΓΡΑΜΜΑ 1:** Αριθμός ανέργων κατά Φύλο και μήνα:  
Δεύτερο εξάμηνο έτους 2023

Από τον πίνακα 1 και από το διάγραμμα 1 προκύπτει:

Η πλειοψηφία των ανέργων είναι «γυναίκες». Συγκεκριμένα το ποσοστό που αναλογεί στις άνεργες «γυναίκες» κυμαίνεται σε ποσοστά μεταξύ (63,8%) τον Δεκέμβριο όπου καταγράφεται το μικρότερο ποσοστό και (68,0%) τον μήνα Αύγουστο όπου καταγράφεται το μεγαλύτερο ποσοστό. Αντίστοιχα το ποσοστό που αναλογεί στους άνεργους «άνδρες» κυμαίνεται μεταξύ (32,0%) τον Αύγουστο και (36,2%) τον μήνα Δεκέμβριο.

Ο αριθμός των ανέργων κατά φύλο και Περιφέρεια για το δεύτερο εξάμηνο του έτους  
2023 παρουσιάζεται στον πίνακα 2.

	ΙΟΥΛΙΟΣ	ΑΥΓΟΥΣΤΟΣ	ΣΕΠΤΕΜΒΡΙΟΣ	ΟΚΤΩΒΡΙΟΣ	ΝΟΕΜΒΡΙΟΣ	ΔΕΚΕΜΒΡΙΟΣ
ΑΝΑΤΟΛΙΚΗ ΜΑΚΕΔΟΝΙΑ ΚΑΙ ΘΡΑΚΗ	53.541	53.108	50.248	52.487	54.873	55.664
ΚΕΝΤΡΙΚΗ ΜΑΚΕΔΟΝΙΑ	179.951	178.662	169.292	179.650	191.138	192.251
ΔΥΤΙΚΗ ΜΑΚΕΔΟΝΙΑ	26.213	25.942	23.853	24.916	26.094	26.592
ΗΠΕΙΡΟΣ	26.498	26.322	24.606	26.599	28.813	28.746
ΘΕΣΣΑΛΙΑ	62.659	62.317	59.702	62.122	65.588	64.974
ΙΟΝΙΑ ΝΗΣΙΑ	8.888	8.484	8.092	17.773	33.775	35.443
ΔΥΤΙΚΗ ΕΛΛΑΔΑ	71.305	71.207	68.074	72.190	76.680	76.625
ΣΤΕΡΕΑ ΕΛΛΑΔΑ	39.424	39.086	36.673	38.907	41.961	41.943
ΑΤΤΙΚΗ	325.813	323.925	295.592	301.238	313.654	312.764
ΠΕΛΟΠΟΝΝΗΣΟΣ	39.805	38.781	36.549	39.147	43.685	45.300
ΒΟΡΕΙΟ ΑΙΓΑΙΟ	13.170	13.061	12.257	14.162	16.230	16.401
ΝΟΤΙΟ ΑΙΓΑΙΟ	15.129	14.460	13.699	24.020	54.899	58.822
ΚΡΗΤΗ	39.037	38.376	34.429	43.572	77.374	80.992
ΣΥΝΟΛΟ	<b>901.433</b>	<b>893.731</b>	<b>833.066</b>	<b>896.783</b>	<b>1.024.764</b>	<b>1.036.517</b>
<b>ΑΝΔΡΕΣ</b>	<b>ΙΟΥΛΙΟΣ</b>	<b>ΑΥΓΟΥΣΤΟΣ</b>	<b>ΣΕΠΤΕΜΒΡΙΟΣ</b>	<b>ΟΚΤΩΒΡΙΟΣ</b>	<b>ΝΟΕΜΒΡΙΟΣ</b>	<b>ΔΕΚΕΜΒΡΙΟΣ</b>
ΑΝΑΤΟΛΙΚΗ ΜΑΚΕΔΟΝΙΑ ΚΑΙ ΘΡΑΚΗ	17.282	17.074	16.605	17.622	18.959	19.580
ΚΕΝΤΡΙΚΗ ΜΑΚΕΔΟΝΙΑ	57.475	56.693	55.647	61.019	67.059	68.075
ΔΥΤΙΚΗ ΜΑΚΕΔΟΝΙΑ	8.065	7.889	7.468	8.061	8.839	9.174
ΗΠΕΙΡΟΣ	9.215	9.115	8.867	9.881	10.954	11.034
ΘΕΣΣΑΛΙΑ	20.410	20.138	20.192	21.756	23.755	23.664
ΙΟΝΙΑ ΝΗΣΙΑ	3.206	3.010	3.066	6.707	13.071	13.888
ΔΥΤΙΚΗ ΕΛΛΑΔΑ	25.079	24.896	24.643	26.820	29.424	29.649
ΣΤΕΡΕΑ ΕΛΛΑΔΑ	12.204	12.059	11.782	12.839	14.379	14.403
ΑΤΤΙΚΗ	101.891	100.989	95.843	100.771	108.200	108.368
ΠΕΛΟΠΟΝΝΗΣΟΣ	13.463	13.169	13.018	14.173	16.288	16.805
ΒΟΡΕΙΟ ΑΙΓΑΙΟ	4.029	3.967	3.884	4.521	5.310	5.410
ΝΟΤΙΟ ΑΙΓΑΙΟ	4.677	4.366	4.456	8.463	21.369	23.245
ΚΡΗΤΗ	12.773	12.465	12.016	15.888	29.600	31.418
ΣΥΝΟΛΟ	<b>289.769</b>	<b>285.830</b>	<b>277.487</b>	<b>308.521</b>	<b>367.207</b>	<b>374.713</b>
<b>ΓΥΝΑΙΚΕΣ</b>	<b>ΙΟΥΛΙΟΣ</b>	<b>ΑΥΓΟΥΣΤΟΣ</b>	<b>ΣΕΠΤΕΜΒΡΙΟΣ</b>	<b>ΟΚΤΩΒΡΙΟΣ</b>	<b>ΝΟΕΜΒΡΙΟΣ</b>	<b>ΔΕΚΕΜΒΡΙΟΣ</b>
ΑΝΑΤΟΛΙΚΗ ΜΑΚΕΔΟΝΙΑ ΚΑΙ ΘΡΑΚΗ	36.259	36.034	33.643	34.865	35.914	36.084
ΚΕΝΤΡΙΚΗ ΜΑΚΕΔΟΝΙΑ	122.476	121.969	113.645	118.631	124.079	124.176
ΔΥΤΙΚΗ ΜΑΚΕΔΟΝΙΑ	18.148	18.053	16.385	16.855	17.255	17.418
ΗΠΕΙΡΟΣ	17.283	17.207	15.739	16.718	17.859	17.712
ΘΕΣΣΑΛΙΑ	42.249	42.179	39.510	40.366	41.833	41.310
ΙΟΝΙΑ ΝΗΣΙΑ	5.682	5.474	5.026	11.066	20.704	21.555
ΔΥΤΙΚΗ ΕΛΛΑΔΑ	46.226	46.311	43.431	45.370	47.256	46.976
ΣΤΕΡΕΑ ΕΛΛΑΔΑ	27.220	27.027	24.891	26.068	27.582	27.540
ΑΤΤΙΚΗ	223.922	222.936	199.749	200.467	205.454	204.396
ΠΕΛΟΠΟΝΝΗΣΟΣ	26.342	25.612	23.531	24.974	27.397	28.495
ΒΟΡΕΙΟ ΑΙΓΑΙΟ	9.141	9.094	8.373	9.641	10.920	10.991
ΝΟΤΙΟ ΑΙΓΑΙΟ	10.452	10.094	9.243	15.557	33.530	35.577
ΚΡΗΤΗ	26.264	25.911	22.413	27.684	47.774	49.574
ΣΥΝΟΛΟ	<b>611.664</b>	<b>607.901</b>	<b>555.579</b>	<b>588.262</b>	<b>657.557</b>	<b>661.804</b>

**ΠΙΝΑΚΑΣ 2:** Αριθμός ανέργων κατά Φύλο, μήνα και Περιφέρεια:  
Δεύτερο εξάμηνο έτους 2023

## 2.2.2. Εγγεγραμμένοι άνεργοι κατά Φύλο, μήνα και διάρκεια συνεχόμενης ανεργίας

Στους πιο κάτω πίνακες παρουσιάζεται ο αριθμός των ανέργων αναζητούντων εργασία στο σύνολο της χώρας κατά Φύλο και διάρκεια συνεχόμενης ανεργίας όπως καταγράφεται στους μήνες του δευτέρου εξαμήνου του έτους 2023.

	Άνδρες				Γυναίκες			
	>=12 Μήνες	%	<12 Μήνες	%	>=12 Μήνες	%	<12 Μήνες	%
ΙΟΥΛΙΟΣ	151.892	52,4%	137.877	47,6%	347.370	56,8%	264.294	43,2%
ΑΥΓΟΥΣΤΟΣ	148.946	52,1%	136.884	47,9%	342.469	56,3%	265.432	43,7%
ΣΕΠΤΕΜΒΡΙΟΣ	147.899	53,3%	129.588	46,7%	337.169	60,7%	218.410	39,3%
ΟΚΤΩΒΡΙΟΣ	149.955	48,6%	158.566	51,4%	339.129	57,6%	249.133	42,4%
ΝΟΕΜΒΡΙΟΣ	153.772	41,9%	213.435	58,1%	343.472	52,2%	314.085	47,8%
ΔΕΚΕΜΒΡΙΟΣ	154.189	41,1%	220.524	58,9%	343.667	51,9%	318.137	48,1%

**ΠΙΝΑΚΑΣ 3:** Αριθμός ανέργων κατά Φύλο, μήνα και διάρκεια συνεχόμενης ανεργίας:  
Δεύτερο εξάμηνο έτους 2023

	Άνδρες		Γυναίκες		Άνδρες		Γυναίκες	
	>=12 Μήνες	%	>=12 Μήνες	%	<12 Μήνες	%	<12 Μήνες	%
ΙΟΥΛΙΟΣ	151.892	30,4%	347.370	69,6%	137.877	34,3%	264.294	65,7%
ΑΥΓΟΥΣΤΟΣ	148.946	30,3%	342.469	69,7%	136.884	34,0%	265.432	66,0%
ΣΕΠΤΕΜΒΡΙΟΣ	147.899	30,5%	337.169	69,5%	129.588	37,2%	218.410	62,8%
ΟΚΤΩΒΡΙΟΣ	149.955	30,7%	339.129	69,3%	158.566	38,9%	249.133	61,1%
ΝΟΕΜΒΡΙΟΣ	153.772	30,9%	343.472	69,1%	213.435	40,5%	314.085	59,5%
ΔΕΚΕΜΒΡΙΟΣ	154.189	31,0%	343.667	69,0%	220.524	40,9%	318.137	59,1%

**ΠΙΝΑΚΑΣ 3α:** Αριθμός ανέργων κατά Φύλο, μήνα και διάρκεια συνεχόμενης ανεργίας:  
Δεύτερο εξάμηνο έτους 2023



Αριθμός ανέργων κατά Φύλο και διάρκεια ανεργίας: Άνδρες

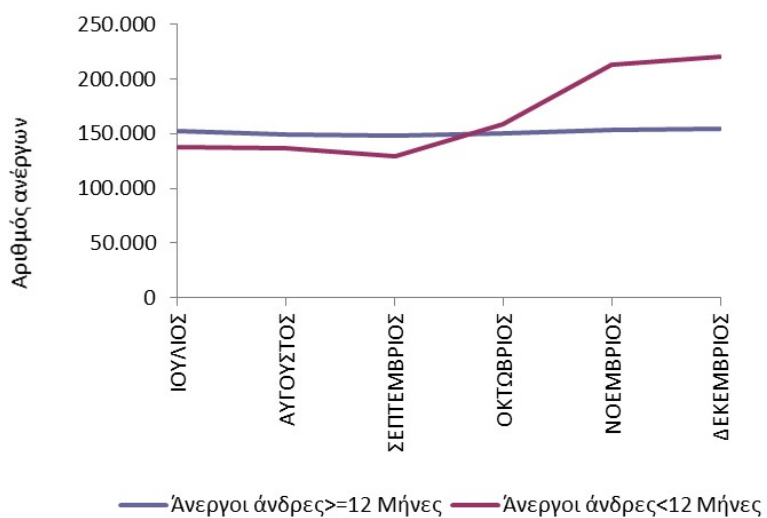

Αριθμός ανέργων κατά Φύλο και διάρκεια ανεργίας: Γυναίκες

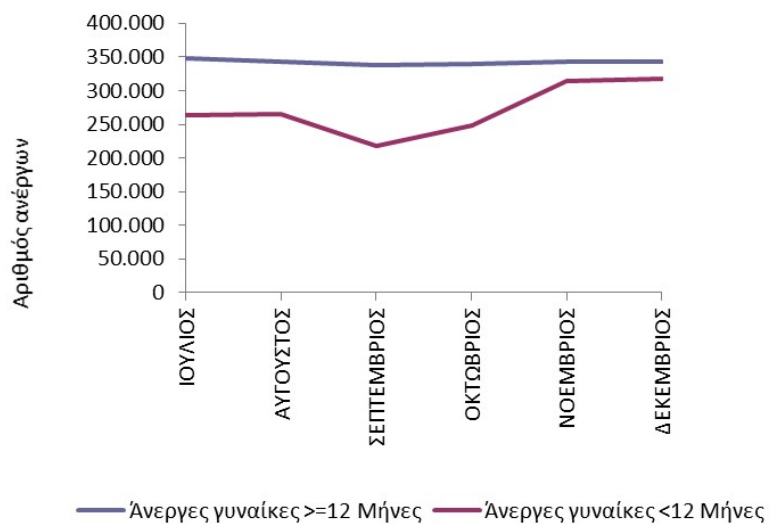

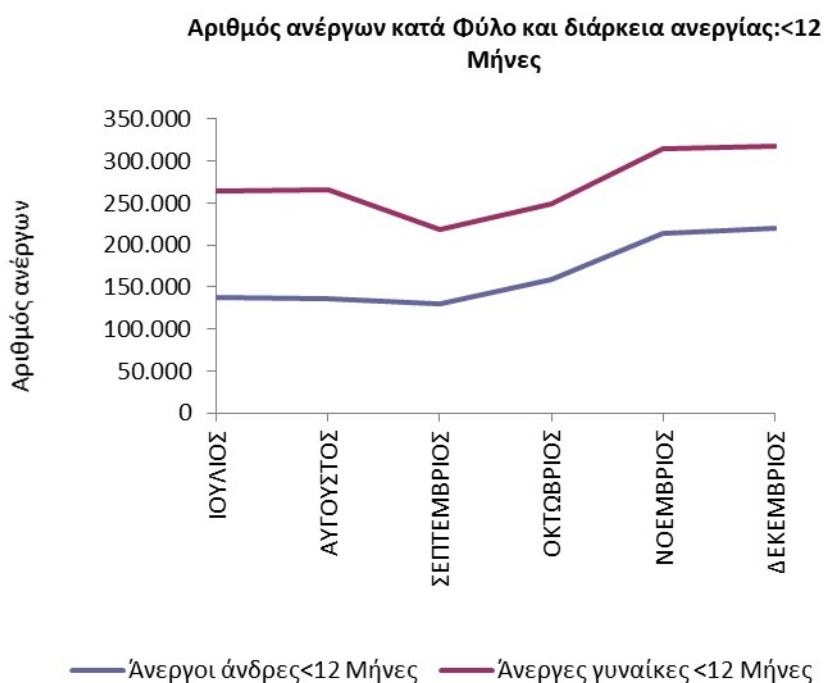
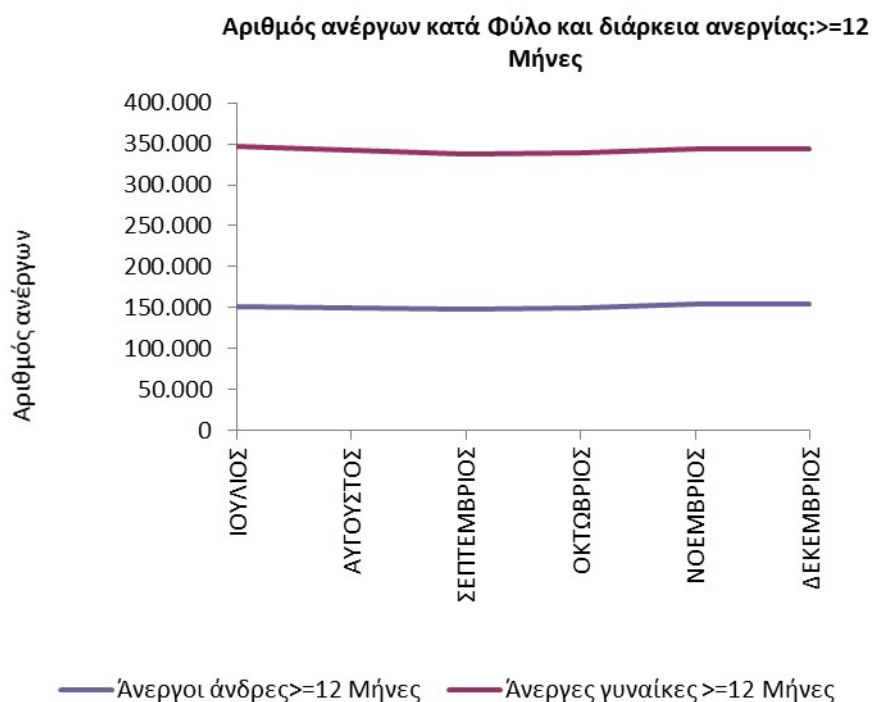

**ΔΙΑΓΡΑΜΜΑΤΑ 2, 3, 4, 5:** Αριθμός ανέργων κατά Φύλο, μήνα και διάρκεια συνεχόμενης ανεργίας:  
Δεύτερο εξάμηνο έτους 2023

Από τους πίνακες 3 και 3α, καθώς και από τα διαγράμματα 2, 3, 4, 5 προκύπτει:

### Άνδρες

Οι άνεργοι άνδρες με διάρκεια συνεχόμενης ανεργίας μεγαλύτερη ή ίση των 12 μηνών αποτελούν τον μεγαλύτερο αριθμό κατά τους μήνες Ιούλιο, Αύγουστο και

Σεπτέμβριο σε σχέση με τους ανέργους άνδρες με διάρκεια συνεχόμενης ανεργίας μικρότερη των 12 μηνών.

Το ποσοστό που αναλογεί στους ανέργους άνδρες με διάρκεια συνεχόμενης ανεργίας μεγαλύτερη ή ίση των 12 μηνών κυμαίνεται από (41,1%) τον Δεκέμβριο έως (53,3%) τον Σεπτέμβριο ενώ το ποσοστό που αναλογεί στους ανέργους άνδρες με διάρκεια συνεχόμενης ανεργίας μικρότερη των 12 μηνών κυμαίνεται από (46,7%) τον Σεπτέμβριο έως (58,9%) τον Δεκέμβριο.

### **Γυναίκες**

Οι άνεργες γυναίκες με διάρκεια συνεχόμενης ανεργίας μεγαλύτερη ή ίση των 12 μηνών αποτελούν τον μεγαλύτερο αριθμό των ανέργων σε όλους τους μήνες του εξαμήνου σε σχέση με τις άνεργες γυναίκες με διάρκεια συνεχόμενης ανεργίας μικρότερη των 12 μηνών.

Το ποσοστό που αναλογεί στις άνεργες γυναίκες με διάρκεια συνεχόμενης ανεργίας μεγαλύτερη ή ίση των 12 μηνών κυμαίνεται από (51,9%) τον Δεκέμβριο έως (60,7%) τον Σεπτέμβριο ενώ το ποσοστό που αναλογεί στις άνεργες γυναίκες με διάρκεια συνεχόμενης ανεργίας μικρότερη των 12 μηνών κυμαίνεται από (39,3%) τον Σεπτέμβριο έως (48,1%) τον Δεκέμβριο.

### **Μακροχρόνιοι άνεργοι (συνεχόμενη ανεργία $\geq$ 12 Μήνες)**

Μεταξύ των «ανδρών» και των «γυναικών» ανέργων με διάρκεια συνεχόμενης ανεργίας μεγαλύτερη ή ίση των 12 μηνών οι «γυναίκες» αποτελούν τον μεγαλύτερο αριθμό ανέργων σε όλους τους μήνες του εξαμήνου.

Το ποσοστό που αναλογεί στις «γυναίκες» άνεργες με διάρκεια συνεχόμενης ανεργίας μεγαλύτερη ή ίση των 12 μηνών κυμαίνεται από (69,0%) τον Δεκέμβριο έως (69,7%) τον Αύγουστο ενώ το ποσοστό που αναλογεί στους «άνδρες» ανέργους με διάρκεια συνεχόμενης ανεργίας μεγαλύτερη ή ίση των 12 μηνών κυμαίνεται από (30,3%) τον Αύγουστο έως (31,0%) τον Δεκέμβριο.

### **Μη μακροχρόνιοι άνεργοι (συνεχόμενη ανεργία $<$ 12 Μήνες)**

Μεταξύ των «ανδρών» και των «γυναικών» ανέργων με διάρκεια συνεχόμενης ανεργίας μικρότερη των 12 μηνών οι «γυναίκες» αποτελούν τον μεγαλύτερο αριθμό ανέργων σε όλους τους μήνες του εξαμήνου.

Το ποσοστό που αναλογεί στις «γυναίκες» άνεργες με διάρκεια συνεχόμενης ανεργίας μικρότερη των 12 μηνών κυμαίνεται από (59,1%) τον Δεκέμβριο έως (66,0%) τον Αύγουστο ενώ το ποσοστό που αναλογεί στους «άνδρες» άνεργους με διάρκεια συνεχόμενης ανεργίας μικρότερη των 12 μηνών κυμαίνεται από (34,0%) τον Αύγουστο έως (40,9%) τον Δεκέμβριο.

### **2.2.3. Ποσοστιαία μεταβολή (μεταβολή εξαμήνου) του συνόλου των εγγεγραμμένων αναζητούντων εργασία και μη αναζητούντων εργασία κατά Φύλο, και Περιφέρεια**

Στην παρούσα ενότητα παρουσιάζεται ο αριθμός του συνόλου των εγγεγραμμένων κατά Φύλο καθώς και η ποσοστιαία μεταβολή<sup>5</sup> που καταγράφεται για το δεύτερο εξάμηνο Ιουλίου 2023-Δεκεμβρίου 2023 (μεταβολή εξαμήνου).

Ο αριθμός του συνόλου των εγγεγραμμένων [αναζητούντων εργασία και μη αναζητούντων εργασία) παρουσιάζεται στον πίνακα 4.

---

<sup>5</sup> Με βάση την υποσημείωση 4 του πρώτου κεφαλαίου της παρούσας Έκθεσης.

<b>ΣΥΝΟΛΟ</b>	<b>ΙΟΥΛΙΟΣ</b>	<b>ΑΥΓΟΥΣΤΟΣ</b>	<b>ΣΕΠΤΕΜΒΡΙΟΣ</b>	<b>ΟΚΤΩΒΡΙΟΣ</b>	<b>ΝΟΕΜΒΡΙΟΣ</b>	<b>ΔΕΚΕΜΒΡΙΟΣ</b>
ΑΝΑΤΟΛΙΚΗ ΜΑΚΕΔΟΝΙΑ ΚΑΙ ΘΡΑΚΗ	53.728	53.289	50.423	52.658	55.036	55.822
ΚΕΝΤΡΙΚΗ ΜΑΚΕΔΟΝΙΑ	180.566	179.234	169.837	180.177	191.644	192.733
ΔΥΤΙΚΗ ΜΑΚΕΔΟΝΙΑ	26.228	25.957	23.867	24.930	26.108	26.605
ΗΠΕΙΡΟΣ	26.593	26.410	24.687	26.678	28.886	28.818
ΘΕΣΣΑΛΙΑ	62.785	62.434	59.814	62.222	65.679	65.062
ΙΟΝΙΑ ΝΗΣΙΑ	8.920	8.515	8.123	17.802	33.800	35.467
ΔΥΤΙΚΗ ΕΛΛΑΔΑ	71.414	71.312	68.174	72.283	76.770	76.710
ΣΤΕΡΕΑ ΕΛΛΑΔΑ	39.524	39.181	36.766	38.997	42.046	42.028
ΑΤΤΙΚΗ	328.061	326.088	297.677	303.259	315.607	314.650
ΠΕΛΟΠΟΝΝΗΣΟΣ	40.000	38.956	36.711	39.302	43.825	45.432
ΒΟΡΕΙΟ ΑΙΓΑΙΟ	13.209	13.090	12.282	14.186	16.252	16.422
ΝΟΤΙΟ ΑΙΓΑΙΟ	15.269	14.594	13.823	24.137	55.011	58.931
ΚΡΗΤΗ	39.147	38.483	34.529	43.666	77.459	81.072
<b>ΣΥΝΟΛΟ</b>	<b>905.444</b>	<b>897.543</b>	<b>836.713</b>	<b>900.297</b>	<b>1.028.123</b>	<b>1.039.752</b>
<b>ΑΝΔΡΕΣ</b>	<b>ΙΟΥΛΙΟΣ</b>	<b>ΑΥΓΟΥΣΤΟΣ</b>	<b>ΣΕΠΤΕΜΒΡΙΟΣ</b>	<b>ΟΚΤΩΒΡΙΟΣ</b>	<b>ΝΟΕΜΒΡΙΟΣ</b>	<b>ΔΕΚΕΜΒΡΙΟΣ</b>
ΑΝΑΤΟΛΙΚΗ ΜΑΚΕΔΟΝΙΑ ΚΑΙ ΘΡΑΚΗ	17.355	17.144	16.674	17.691	19.026	19.644
ΚΕΝΤΡΙΚΗ ΜΑΚΕΔΟΝΙΑ	57.681	56.881	55.828	61.194	67.228	68.235
ΔΥΤΙΚΗ ΜΑΚΕΔΟΝΙΑ	8.072	7.896	7.475	8.068	8.846	9.181
ΗΠΕΙΡΟΣ	9.264	9.159	8.908	9.920	10.990	11.069
ΘΕΣΣΑΛΙΑ	20.460	20.183	20.235	21.794	23.792	23.700
ΙΟΝΙΑ ΝΗΣΙΑ	3.220	3.023	3.079	6.720	13.083	13.899
ΔΥΤΙΚΗ ΕΛΛΑΔΑ	25.140	24.955	24.700	26.872	29.475	29.698
ΣΤΕΡΕΑ ΕΛΛΑΔΑ	12.247	12.098	11.820	12.877	14.414	14.438
ΑΤΤΙΚΗ	102.648	101.719	96.552	101.454	108.862	109.014
ΠΕΛΟΠΟΝΝΗΣΟΣ	13.539	13.235	13.078	14.230	16.342	16.856
ΒΟΡΕΙΟ ΑΙΓΑΙΟ	4.050	3.983	3.899	4.536	5.323	5.423
ΝΟΤΙΟ ΑΙΓΑΙΟ	4.718	4.405	4.494	8.500	21.404	23.280
ΚΡΗΤΗ	12.823	12.514	12.061	15.931	29.640	31.454
<b>ΣΥΝΟΛΟ</b>	<b>291.217</b>	<b>287.195</b>	<b>278.803</b>	<b>309.787</b>	<b>368.425</b>	<b>375.891</b>
<b>ΓΥΝΑΙΚΕΣ</b>	<b>ΙΟΥΛΙΟΣ</b>	<b>ΑΥΓΟΥΣΤΟΣ</b>	<b>ΣΕΠΤΕΜΒΡΙΟΣ</b>	<b>ΟΚΤΩΒΡΙΟΣ</b>	<b>ΝΟΕΜΒΡΙΟΣ</b>	<b>ΔΕΚΕΜΒΡΙΟΣ</b>
ΑΝΑΤΟΛΙΚΗ ΜΑΚΕΔΟΝΙΑ ΚΑΙ ΘΡΑΚΗ	36.373	36.145	33.749	34.967	36.010	36.178
ΚΕΝΤΡΙΚΗ ΜΑΚΕΔΟΝΙΑ	122.885	122.353	114.009	118.983	124.416	124.498
ΔΥΤΙΚΗ ΜΑΚΕΔΟΝΙΑ	18.156	18.061	16.392	16.862	17.262	17.424
ΗΠΕΙΡΟΣ	17.329	17.251	15.779	16.758	17.896	17.749
ΘΕΣΣΑΛΙΑ	42.325	42.251	39.579	40.428	41.887	41.362
ΙΟΝΙΑ ΝΗΣΙΑ	5.700	5.492	5.044	11.082	20.717	21.568
ΔΥΤΙΚΗ ΕΛΛΑΔΑ	46.274	46.357	43.474	45.411	47.295	47.012
ΣΤΕΡΕΑ ΕΛΛΑΔΑ	27.277	27.083	24.946	26.120	27.632	27.590
ΑΤΤΙΚΗ	225.413	224.369	201.125	201.805	206.745	205.636
ΠΕΛΟΠΟΝΝΗΣΟΣ	26.461	25.721	23.633	25.072	27.483	28.576
ΒΟΡΕΙΟ ΑΙΓΑΙΟ	9.159	9.107	8.383	9.650	10.929	10.999
ΝΟΤΙΟ ΑΙΓΑΙΟ	10.551	10.189	9.329	15.637	33.607	35.651
ΚΡΗΤΗ	26.324	25.969	22.468	27.735	47.819	49.618
<b>ΣΥΝΟΛΟ</b>	<b>614.227</b>	<b>610.348</b>	<b>557.910</b>	<b>590.510</b>	<b>659.698</b>	<b>663.861</b>

**ΠΙΝΑΚΑΣ 4:** Σύνολο εγγεγραμμένων [αναζητούντες εργασία και μη αναζητούντες εργασία]  
κατά Φύλο, μήνα και Περιφέρεια:  
Δεύτερο εξάμηνο έτους 2023

Η ποσοστιαία μεταβολή του εξαμήνου παρουσιάζεται στον πίνακα 5.

	<b>ΣΥΝΟΛΟ</b>	<b>ΑΝΔΡΕΣ</b>	<b>ΓΥΝΑΙΚΕΣ</b>
<b>ΠΕΡΙΦΕΡΕΙΕΣ</b>	ΠΟΣΟΣΤΙΑΙΑ ΜΕΤΑΒΟΛΗ ΙΟΥΛΙΟΥ- ΔΕΚΕΜΒΡΙΟΥ	ΠΟΣΟΣΤΙΑΙΑ ΜΕΤΑΒΟΛΗ ΙΟΥΛΙΟΥ- ΔΕΚΕΜΒΡΙΟΥ	ΠΟΣΟΣΤΙΑΙΑ ΜΕΤΑΒΟΛΗ ΙΟΥΛΙΟΥ- ΔΕΚΕΜΒΡΙΟΥ
ΑΝΑΤΟΛΙΚΗ ΜΑΚΕΔΟΝΙΑ ΚΑΙ ΘΡΑΚΗ	3,9%	13,2%	-0,5%
ΚΕΝΤΡΙΚΗ ΜΑΚΕΔΟΝΙΑ	6,7%	18,3%	1,3%
ΔΥΤΙΚΗ ΜΑΚΕΔΟΝΙΑ	1,4%	13,7%	-4,0%
ΗΠΕΙΡΟΣ	8,4%	19,5%	2,4%
ΘΕΣΣΑΛΙΑ	3,6%	15,8%	-2,3%
ΙΟΝΙΑ ΝΗΣΙΑ	297,6%	331,6%	278,4%
ΔΥΤΙΚΗ ΕΛΛΑΔΑ	7,4%	18,1%	1,6%
ΣΤΕΡΕΑ ΕΛΛΑΔΑ	6,3%	17,9%	1,1%
ΑΤΤΙΚΗ	-4,1%	6,2%	-8,8%
ΠΕΛΟΠΟΝΝΗΣΟΣ	13,6%	24,5%	8,0%
ΒΟΡΕΙΟ ΑΙΓΑΙΟ	24,3%	33,9%	20,1%
ΝΟΤΙΟ ΑΙΓΑΙΟ	286,0%	393,4%	237,9%
ΚΡΗΤΗ	107,1%	145,3%	88,5%
<b>ΣΥΝΟΛΟ</b>	<b>14,8%</b>	<b>29,1%</b>	<b>8,1%</b>

**ΠΙΝΑΚΑΣ 5:** Ποσοστιαία μεταβολή εξαμήνου (Ιουλίου 2023-Δεκεμβρίου 2023) εγγεγραμμένων [αναζητούντες εργασία και μη αναζητούντες εργασία] κατά Φύλο και Περιφέρεια: Δεύτερο εξάμηνο έτους 2023

Ποσοστιαία μεταβολή ΙΟΥΛΙΟΣ 2023-ΔΕΚΕΜΒΡΙΟΣ 2023:  
ΣΥΝΟΛΟ

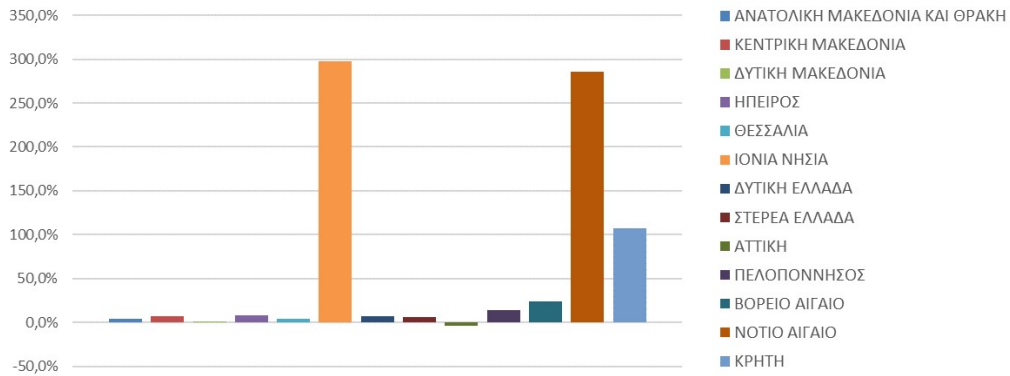

Ποσοστιαία μεταβολή ΙΟΥΛΙΟΣ 2023-ΔΕΚΕΜΒΡΙΟΣ 2023:  
ΑΝΔΡΕΣ

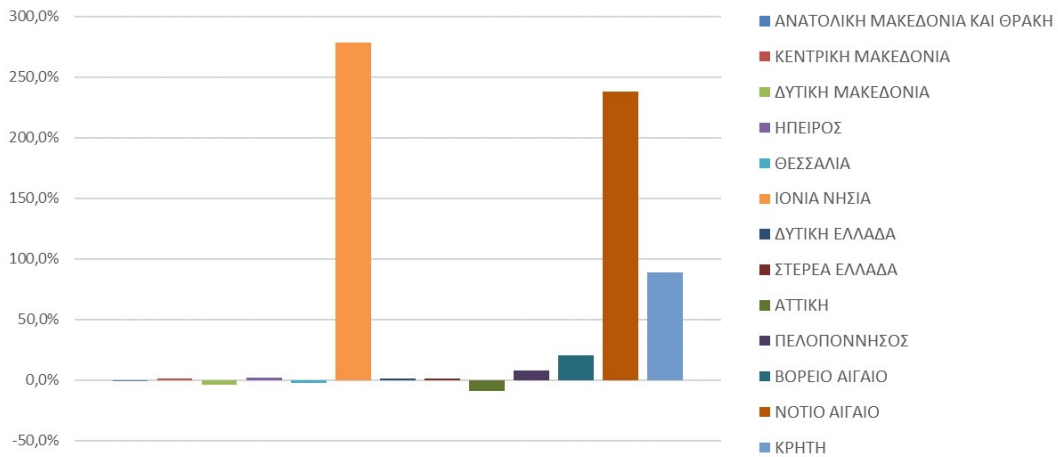

Ποσοστιαία μεταβολή ΙΟΥΛΙΟΣ 2023-ΔΕΚΕΜΒΡΙΟΣ 2023:  
ΓΥΝΑΙΚΕΣ

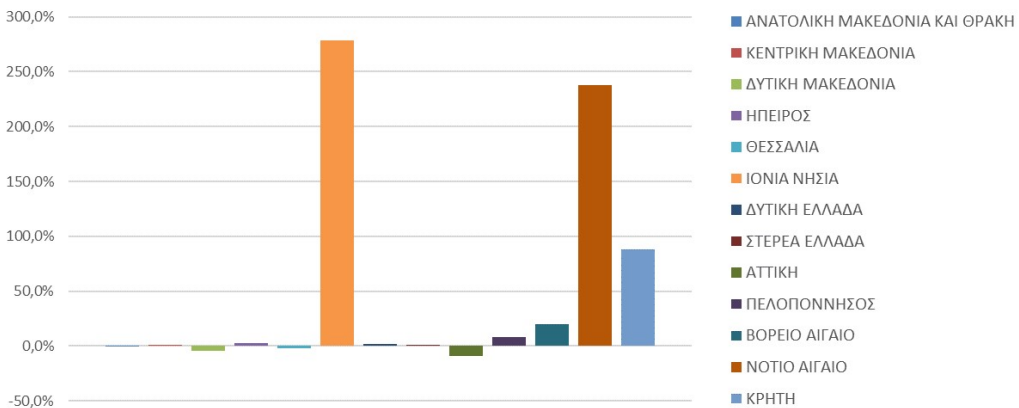

**ΔΙΑΓΡΑΜΜΑΤΑ 6, 7, 8:** Ποσοστιαία μεταβολή εξαμήνου (Ιουλίου 2023-Δεκεμβρίου 2023) συνόλου εγγεγραμμένων [αναζητούντες εργασία και μη αναζητούντες εργασία] κατά Φύλο και Περιφέρεια: Δεύτερο εξάμηνο έτους 2023

Από τον πίνακα 5 καθώς και από τα διαγράμματα 6, 7, 8 προκύπτει:

Στο σύνολο της χώρας καταγράφεται ποσοστιαία αύξηση των εγγεγραμμένων την χρονική περίοδο Ιουλίου 2023-Δεκεμβρίου 2023 με ποσοστό μεταβολής (14,8%).

Σχετικά με τις Περιφέρειες την μεγαλύτερη ποσοστιαία αύξηση εμφανίζει η Περιφέρεια Ιόνιων Νήσων (297,6%).

Στο σύνολο των «ανδρών» και στο σύνολο της χώρας καταγράφεται ποσοστιαία αύξηση των εγγεγραμμένων την χρονική περίοδο Ιουλίου 2023-Δεκεμβρίου 2023 με ποσοστό μεταβολής (29,1%).

Σχετικά με τις Περιφέρειες την μεγαλύτερη ποσοστιαία αύξηση εμφανίζει η Περιφέρεια Νοτίου Αιγαίου (393,4%).

Στο σύνολο των «γυναικών» και στο σύνολο της χώρας καταγράφεται ποσοστιαία αύξηση των εγγεγραμμένων την χρονική περίοδο Ιουλίου 2023-Δεκεμβρίου 2023 με ποσοστό μεταβολής (8,1%).

Σχετικά με τις Περιφέρειες την μεγαλύτερη ποσοστιαία αύξηση εμφανίζει η Περιφέρεια Ιόνιων Νήσων (278,4%).



#### **2.2.4. Ποσοστιαία μεταβολή συνόλου εγγεγραμμένων αναζητούντων εργασία και μη αναζητούντων εργασία κατά Φύλο, μήνα και Περιφέρεια (μεταβολή κατά μήνα)**

Η ποσοστιαία μεταβολή κατά μήνα για όλους τους μήνες του δευτέρου εξαμήνου του έτους 2023 των εγγεγραμμένων στο σύνολο της χώρας, ανά Περιφέρεια και Φύλο παρουσιάζεται στον πίνακα 6.

ΣΥΝΟΛΟ	ΠΟΣΟΣΤΙΑΙΑ ΜΕΤΑΒΟΛΗ				
	ΙΟΥΛΙΟΣ 2023- ΑΥΓΟΥΣΤΟΣ 2023	ΑΥΓΟΥΣΤΟΣ 2023- ΣΕΠΤΕΜΒΡΙΟΣ 2023	ΣΕΠΤΕΜΒΡΙΟΣ 2023- ΟΚΤΩΒΡΙΟΣ 2023	ΟΚΤΩΒΡΙΟΣ 2023- ΝΟΕΜΒΡΙΟΣ 2023	ΝΟΕΜΒΡΙΟΣ 2023- ΔΕΚΕΜΒΡΙΟΣ 2023
ΑΝΑΤΟΛΙΚΗ ΜΑΚΕΔΟΝΙΑ ΚΑΙ ΘΡΑΚΗ	-0,8%	-5,4%	4,4%	4,5%	1,4%
ΚΕΝΤΡΙΚΗ ΜΑΚΕΔΟΝΙΑ	-0,7%	-5,2%	6,1%	6,4%	0,6%
ΔΥΤΙΚΗ ΜΑΚΕΔΟΝΙΑ	-1,0%	-8,1%	4,5%	4,7%	1,9%
ΗΠΕΙΡΟΣ	-0,7%	-6,5%	8,1%	8,3%	-0,2%
ΘΕΣΣΑΛΙΑ	-0,6%	-4,2%	4,0%	5,6%	-0,9%
ΙΟΝΙΑ ΝΗΣΙΑ	-4,5%	-4,6%	119,2%	89,9%	4,9%
ΔΥΤΙΚΗ ΕΛΛΑΔΑ	-0,1%	-4,4%	6,0%	6,2%	-0,1%
ΣΤΕΡΕΑ ΕΛΛΑΔΑ	-0,9%	-6,2%	6,1%	7,8%	0,0%
ΑΤΤΙΚΗ	-0,6%	-8,7%	1,9%	4,1%	-0,3%
ΠΕΛΟΠΟΝΝΗΣΟΣ	-2,6%	-5,8%	7,1%	11,5%	3,7%
ΒΟΡΕΙΟ ΑΙΓΑΙΟ	-0,9%	-6,2%	15,5%	14,6%	1,0%
ΝΟΤΙΟ ΑΙΓΑΙΟ	-4,4%	-5,3%	74,6%	127,9%	7,1%
ΚΡΗΤΗ	-1,7%	-10,3%	26,5%	77,4%	4,7%
<b>ΣΥΝΟΛΟ</b>	<b>-0,9%</b>	<b>-6,8%</b>	<b>7,6%</b>	<b>14,2%</b>	<b>1,1%</b>
ΑΝΔΡΕΣ	ΠΟΣΟΣΤΙΑΙΑ ΜΕΤΑΒΟΛΗ				
	ΙΟΥΛΙΟΣ 2023- ΑΥΓΟΥΣΤΟΣ 2023	ΑΥΓΟΥΣΤΟΣ 2023- ΣΕΠΤΕΜΒΡΙΟΣ 2023	ΣΕΠΤΕΜΒΡΙΟΣ 2023- ΟΚΤΩΒΡΙΟΣ 2023	ΟΚΤΩΒΡΙΟΣ 2023- ΝΟΕΜΒΡΙΟΣ 2023	ΝΟΕΜΒΡΙΟΣ 2023- ΔΕΚΕΜΒΡΙΟΣ 2023
ΑΝΑΤΟΛΙΚΗ ΜΑΚΕΔΟΝΙΑ ΚΑΙ ΘΡΑΚΗ	-1,2%	-2,7%	6,1%	7,5%	3,2%
ΚΕΝΤΡΙΚΗ ΜΑΚΕΔΟΝΙΑ	-1,4%	-1,9%	9,6%	9,9%	1,5%
ΔΥΤΙΚΗ ΜΑΚΕΔΟΝΙΑ	-2,2%	-5,3%	7,9%	9,6%	3,8%
ΗΠΕΙΡΟΣ	-1,1%	-2,7%	11,4%	10,8%	0,7%
ΘΕΣΣΑΛΙΑ	-1,4%	0,3%	7,7%	9,2%	-0,4%
ΙΟΝΙΑ ΝΗΣΙΑ	-6,1%	1,9%	118,3%	94,7%	6,2%
ΔΥΤΙΚΗ ΕΛΛΑΔΑ	-0,7%	-1,0%	8,8%	9,7%	0,8%
ΣΤΕΡΕΑ ΕΛΛΑΔΑ	-1,2%	-2,3%	8,9%	11,9%	0,2%
ΑΤΤΙΚΗ	-0,9%	-5,1%	5,1%	7,3%	0,1%
ΠΕΛΟΠΟΝΝΗΣΟΣ	-2,2%	-1,2%	8,8%	14,8%	3,1%
ΒΟΡΕΙΟ ΑΙΓΑΙΟ	-1,7%	-2,1%	16,3%	17,4%	1,9%
ΝΟΤΙΟ ΑΙΓΑΙΟ	-6,6%	2,0%	89,1%	151,8%	8,8%
ΚΡΗΤΗ	-2,4%	-3,6%	32,1%	86,1%	6,1%
<b>ΣΥΝΟΛΟ</b>	<b>-1,4%</b>	<b>-2,9%</b>	<b>11,1%</b>	<b>18,9%</b>	<b>2,0%</b>
ΓΥΝΑΙΚΕΣ	ΠΟΣΟΣΤΙΑΙΑ ΜΕΤΑΒΟΛΗ				
	ΙΟΥΛΙΟΣ 2023- ΑΥΓΟΥΣΤΟΣ 2023	ΑΥΓΟΥΣΤΟΣ 2023- ΣΕΠΤΕΜΒΡΙΟΣ 2023	ΣΕΠΤΕΜΒΡΙΟΣ 2023- ΟΚΤΩΒΡΙΟΣ 2023	ΟΚΤΩΒΡΙΟΣ 2023- ΝΟΕΜΒΡΙΟΣ 2023	ΝΟΕΜΒΡΙΟΣ 2023- ΔΕΚΕΜΒΡΙΟΣ 2023
ΑΝΑΤΟΛΙΚΗ ΜΑΚΕΔΟΝΙΑ ΚΑΙ ΘΡΑΚΗ	-0,6%	-6,6%	3,6%	3,0%	0,5%
ΚΕΝΤΡΙΚΗ ΜΑΚΕΔΟΝΙΑ	-0,4%	-6,8%	4,4%	4,6%	0,1%
ΔΥΤΙΚΗ ΜΑΚΕΔΟΝΙΑ	-0,5%	-9,2%	2,9%	2,4%	0,9%
ΗΠΕΙΡΟΣ	-0,5%	-8,5%	6,2%	6,8%	-0,8%
ΘΕΣΣΑΛΙΑ	-0,2%	-6,3%	2,1%	3,6%	-1,3%
ΙΟΝΙΑ ΝΗΣΙΑ	-3,6%	-8,2%	119,7%	86,9%	4,1%
ΔΥΤΙΚΗ ΕΛΛΑΔΑ	0,2%	-6,2%	4,5%	4,1%	-0,6%
ΣΤΕΡΕΑ ΕΛΛΑΔΑ	-0,7%	-7,9%	4,7%	5,8%	-0,2%
ΑΤΤΙΚΗ	-0,5%	-10,4%	0,3%	2,4%	-0,5%
ΠΕΛΟΠΟΝΝΗΣΟΣ	-2,8%	-8,1%	6,1%	9,6%	4,0%
ΒΟΡΕΙΟ ΑΙΓΑΙΟ	-0,6%	-7,9%	15,1%	13,3%	0,6%
ΝΟΤΙΟ ΑΙΓΑΙΟ	-3,4%	-8,4%	67,6%	114,9%	6,1%
ΚΡΗΤΗ	-1,3%	-13,5%	23,4%	72,4%	3,8%
<b>ΣΥΝΟΛΟ</b>	<b>-0,6%</b>	<b>-8,6%</b>	<b>5,8%</b>	<b>11,7%</b>	<b>0,6%</b>

**ΠΙΝΑΚΑΣ 6:** Ποσοστιαία μεταβολή κατά μήνα του συνόλου των εγγεγραμμένων [αναζητούντες εργασία και μη αναζητούντες εργασία] κατά Φύλο, μήνα και Περιφέρεια: Δεύτερο εξάμηνο έτους 2023

Ποσοστιαία μεταβολή κατά μήνα, Φύλο και Περιφέρεια:  
ΣΥΝΟΛΟ

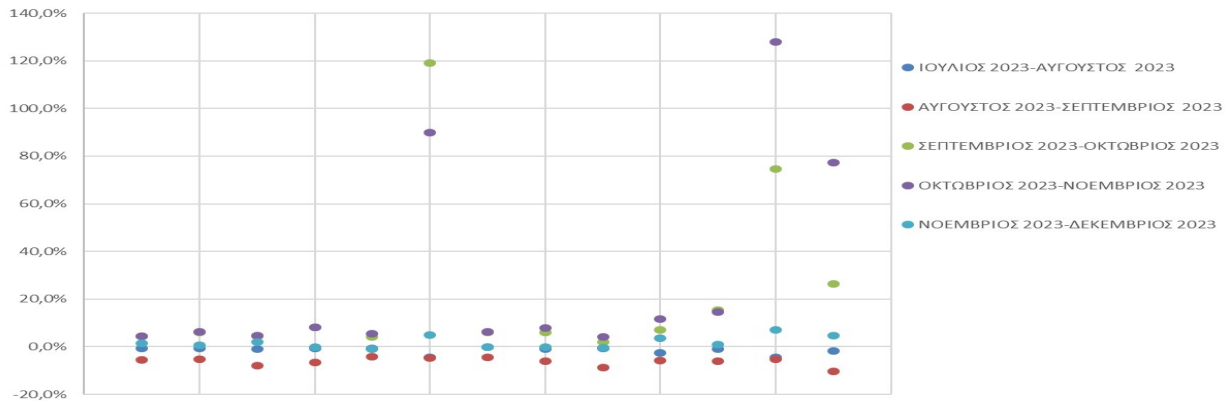

Ποσοστιαία μεταβολή κατά μήνα, Φύλο και Περιφέρεια:  
ΑΝΔΡΕΣ

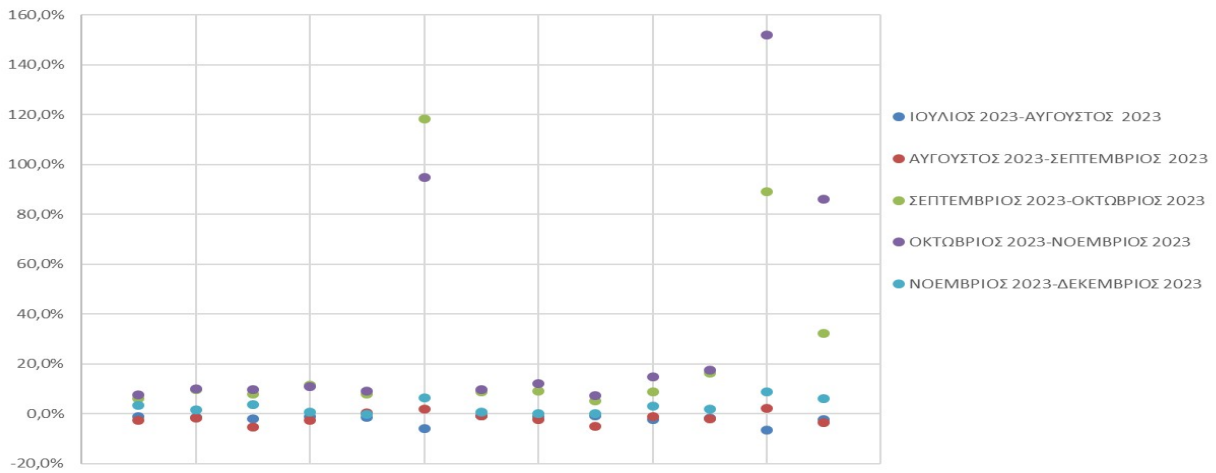

Ποσοστιαία μεταβολή κατά μήνα, Φύλο και Περιφέρεια:  
ΓΥΝΑΙΚΕΣ

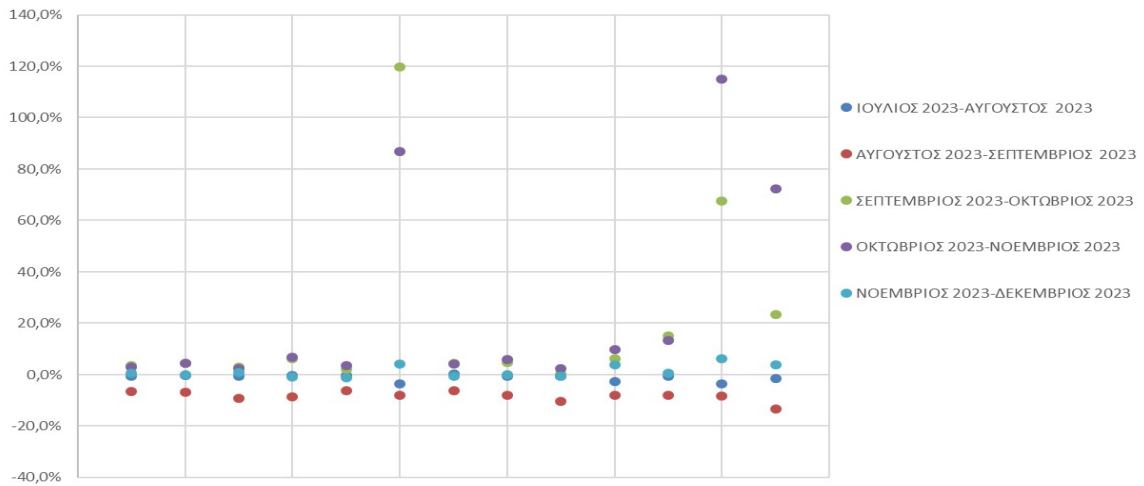

Ποσοστιαία μεταβολή κατά μήνα, Φύλο και Περιφέρεια:  
ΣΥΝΟΛΟ

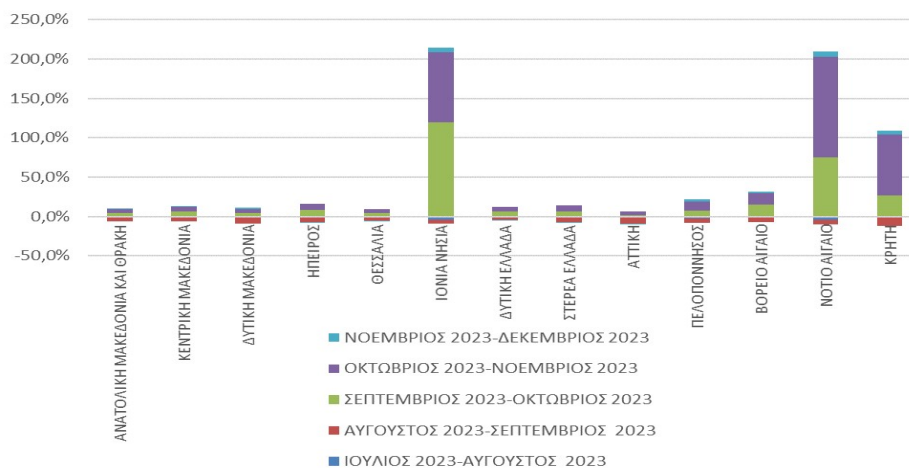

Ποσοστιαία μεταβολή κατά μήνα, Φύλο και Περιφέρεια:  
ΑΝΔΡΕΣ

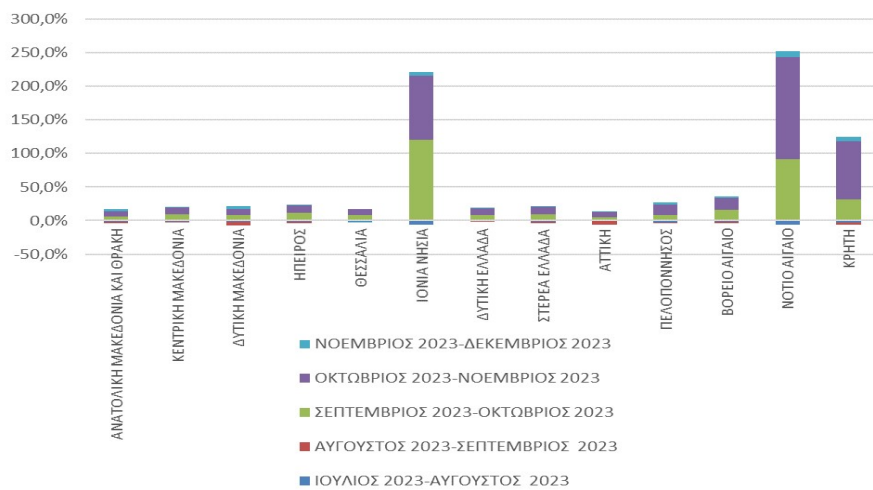

Ποσοστιαία μεταβολή κατά μήνα, Φύλο και Περιφέρεια:  
ΓΥΝΑΙΚΕΣ

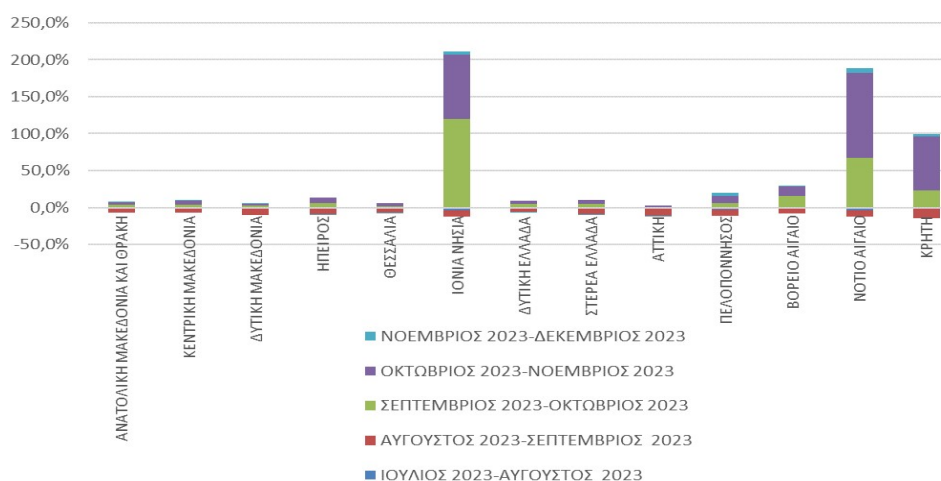

**ΔΙΑΓΡΑΜΜΑΤΑ 9, 10, 11, 12, 13, 14:** Ποσοστιαία μεταβολή εγγεγραμμένων [αναζητούντες εργασία και μη αναζητούντες εργασία] κατά Φύλο, μήνα και Περιφέρεια:  
Δεύτερο εξάμηνο έτους 2023

Από τον πίνακα 6 καθώς και από τα διαγράμματα 9, 10, 11, 12, 13, 14 προκύπτει:

Στο σύνολο της χώρας καταγράφεται ποσοστιαία μείωση των εγγεγραμμένων τη χρονική περίοδο Ιουλίου-Αυγούστου και Αυγούστου-Σεπτεμβρίου με ποσοστιαία μεταβολή (-0,9%) και (-6,8%) αντίστοιχα ενώ την χρονική περίοδο Σεπτεμβρίου-Οκτωβρίου, Οκτωβρίου-Νοεμβρίου και Νοεμβρίου-Δεκεμβρίου καταγράφεται ποσοστιαία αύξηση με ποσοστιαία μεταβολή (7,6%), (14,2%) και (1,1%) αντίστοιχα.

Στο σύνολο των «ανδρών» καταγράφεται ποσοστιαία μείωση των εγγεγραμμένων τη χρονική περίοδο Ιουλίου-Αυγούστου και Αυγούστου-Σεπτεμβρίου με ποσοστιαία μεταβολή (-1,4%) και (-2,9%) αντίστοιχα ενώ την χρονική περίοδο Σεπτεμβρίου-Οκτωβρίου, Οκτωβρίου-Νοεμβρίου και Νοεμβρίου-Δεκεμβρίου καταγράφεται ποσοστιαία αύξηση με ποσοστιαία μεταβολή (11,1%), (18,9%) και (2,0%) αντίστοιχα.

Στο σύνολο των «γυναικών» καταγράφεται ποσοστιαία μείωση των εγγεγραμμένων τη χρονική περίοδο Ιουλίου-Αυγούστου και Αυγούστου-Σεπτεμβρίου με ποσοστιαία μεταβολή (-0,6%) και (-8,6%) αντίστοιχα ενώ την χρονική περίοδο Σεπτεμβρίου-Οκτωβρίου, Οκτωβρίου-Νοεμβρίου και Νοεμβρίου-Δεκεμβρίου καταγράφεται ποσοστιαία αύξηση με ποσοστιαία μεταβολή (5,8%), (11,7%) και (0,6%) αντίστοιχα.

## **2.3. Ανάλυση κατά Ηλικία**

### **2.3.1. Κατανομή των εγγεγραμμένων ανέργων εργασία κατά Ηλικία, μήνα και Περιφέρεια**

Στον πίνακα που ακολουθεί παρουσιάζεται ο αριθμός των ανέργων αναζητούντων εργασία στο σύνολο της χώρας κατά Ηλικιακή ομάδα όπως κατανέμεται στις ηλικιακές ομάδες 15-19 ετών, 20-24 ετών, 25-29 ετών, 30-44 ετών, 45-54 ετών, 55-64 ετών και 65 ετών και άνω για τους μήνες του δευτέρου εξαμήνου του έτους 2023.

	ΙΟΥΛΙΟΣ		ΑΥΓΟΥΣΤΟΣ		ΣΕΠΤΕΜΒΡΙΟΣ		ΟΚΤΩΒΡΙΟΣ		ΝΟΕΜΒΡΙΟΣ		ΔΕΚΕΜΒΡΙΟΣ	
	Άνεργοι	%	Άνεργοι	%	Άνεργοι	%	Άνεργοι	%	Άνεργοι	%	Άνεργοι	%
15-19 ετών	6.071	0,67%	5.894	0,66%	6.514	0,78%	8.390	0,94%	10.428	1,02%	9.829	0,95%
20-24 ετών	40.544	4,50%	41.070	4,60%	41.885	5,03%	52.574	5,86%	66.139	6,45%	66.247	6,39%
25-29 ετών	82.016	9,10%	82.713	9,25%	73.488	8,82%	81.472	9,08%	97.173	9,48%	97.304	9,39%
30-44 ετών	308.502	34,22%	304.962	34,12%	273.909	32,88%	290.741	32,42%	333.084	32,50%	337.182	32,53%
45-54 ετών	215.487	23,90%	213.032	23,84%	197.998	23,77%	212.865	23,74%	244.489	23,86%	249.311	24,05%
55-64 ετών	189.268	21,00%	186.989	20,92%	180.224	21,63%	190.086	21,20%	210.209	20,51%	213.042	20,55%
65 ετών και άνω	59.545	6,61%	59.071	6,61%	59.048	7,09%	60.655	6,76%	63.242	6,17%	63.602	6,14%
<b>Σύνολο</b>	<b>901.433</b>	<b>100,00%</b>	<b>893.731</b>	<b>100,00%</b>	<b>833.066</b>	<b>100,00%</b>	<b>896.783</b>	<b>100,00%</b>	<b>1.024.764</b>	<b>100,00%</b>	<b>1.036.517</b>	<b>100,00%</b>

**ΠΙΝΑΚΑΣ 7:** Αριθμός ανέργων κατά Ηλικία και μήνα:  
Δεύτερο εξάμηνο έτους 2023

Αριθμός ανέργων κατά Ηλικία: Β' Εξάμηνο έτους 2023

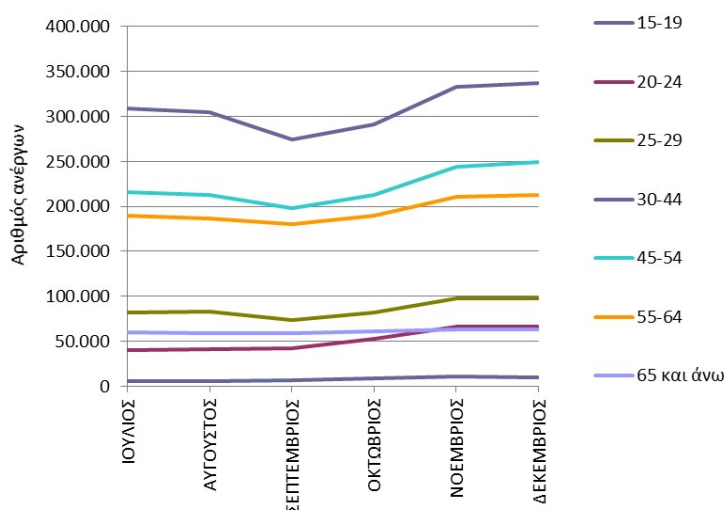

**ΔΙΑΓΡΑΜΜΑ 15:** Αριθμός ανέργων κατά Ηλικία και μήνα:  
Δεύτερο εξάμηνο έτους 2023

Από τον πίνακα 7 και από το διάγραμμα 15 προκύπτει:

Κατά τους μήνες του δευτέρου εξαμήνου του έτους 2023 οι ηλικιακές ομάδες «30-44 ετών», «45-54 ετών» και «55-64 ετών» συγκεντρώνουν τον μεγαλύτερο αριθμό ανέργων ενώ μικρότερο αριθμό συγκεντρώνουν και οι ηλικιακές ομάδες «25-29 ετών», «65 ετών και άνω», «20-24 ετών». Στην ηλικιακή ομάδα «15-19 ετών» καταγράφεται ο μικρότερος αριθμός ανέργων.

Ο αριθμός των ανέργων κατά ηλικιακή ομάδα και Περιφέρεια για το δεύτερο εξάμηνο του έτους 2023 παρουσιάζεται στον πίνακα 8.

<b>15-19 ετών</b>						
	ΙΟΥΛΙΟΣ	ΑΥΓΟΥΣΤΟΣ	ΣΕΠΤΕΜΒΡΙΟΣ	ΟΚΤΩΒΡΙΟΣ	ΝΟΕΜΒΡΙΟΣ	ΔΕΚΕΜΒΡΙΟΣ
ΑΝΑΤΟΛΙΚΗ ΜΑΚΕΔΟΝΙΑ ΚΑΙ ΘΡΑΚΗ	499	481	518	556	598	567
ΚΕΝΤΡΙΚΗ ΜΑΚΕΔΟΝΙΑ	1.200	1.200	1.367	1.666	1.755	1.587
ΔΥΤΙΚΗ ΜΑΚΕΔΟΝΙΑ	194	206	200	217	226	213
ΗΠΕΙΡΟΣ	169	179	208	286	287	284
ΘΕΣΣΑΛΙΑ	566	555	622	713	820	766
ΙΟΝΙΑ ΝΗΣΙΑ	41	45	66	293	607	603
ΔΥΤΙΚΗ ΕΛΛΑΔΑ	709	679	762	894	951	845
ΣΤΕΡΕΑ ΕΛΛΑΔΑ	308	289	320	346	371	345
ΑΤΤΙΚΗ	1.553	1.478	1.538	1.815	1.986	1.835
ΠΕΛΟΠΟΝΝΗΣΟΣ	424	402	440	520	577	532
ΒΟΡΕΙΟ ΑΙΓΑΙΟ	100	87	99	133	149	143
ΝΟΤΙΟ ΑΙΓΑΙΟ	81	64	114	430	1.053	1.054
ΚΡΗΤΗ	227	229	260	521	1.048	1.055
<b>ΣΥΝΟΛΟ</b>	<b>6.071</b>	<b>5.894</b>	<b>6.514</b>	<b>8.390</b>	<b>10.428</b>	<b>9.829</b>

<b>20-24 ετών</b>						
	ΙΟΥΛΙΟΣ	ΑΥΓΟΥΣΤΟΣ	ΣΕΠΤΕΜΒΡΙΟΣ	ΟΚΤΩΒΡΙΟΣ	ΝΟΕΜΒΡΙΟΣ	ΔΕΚΕΜΒΡΙΟΣ
ΑΝΑΤΟΛΙΚΗ ΜΑΚΕΔΟΝΙΑ ΚΑΙ ΘΡΑΚΗ	3.036	3.017	3.162	3.663	3.992	3.983
ΚΕΝΤΡΙΚΗ ΜΑΚΕΔΟΝΙΑ	8.167	8.381	8.709	10.801	12.457	12.213
ΔΥΤΙΚΗ ΜΑΚΕΔΟΝΙΑ	1.227	1.269	1.226	1.485	1.621	1.658
ΗΠΕΙΡΟΣ	1.250	1.302	1.413	1.750	2.013	1.956
ΘΕΣΣΑΛΙΑ	3.444	3.487	3.721	4.306	4.821	4.662
ΙΟΝΙΑ ΝΗΣΙΑ	358	354	416	1.260	2.464	2.556
ΔΥΤΙΚΗ ΕΛΛΑΔΑ	3.828	3.923	4.121	4.991	5.596	5.534
ΣΤΕΡΕΑ ΕΛΛΑΔΑ	1.721	1.745	1.785	2.133	2.546	2.492
ΑΤΤΙΚΗ	11.950	12.170	11.617	13.350	15.020	14.887
ΠΕΛΟΠΟΝΝΗΣΟΣ	2.024	1.970	2.111	2.612	3.071	3.110
ΒΟΡΕΙΟ ΑΙΓΑΙΟ	689	698	729	920	1.072	1.095
ΝΟΤΙΟ ΑΙΓΑΙΟ	716	662	725	1.876	4.627	4.916
ΚΡΗΤΗ	2.134	2.092	2.150	3.427	6.839	7.185
<b>ΣΥΝΟΛΟ</b>	<b>40.544</b>	<b>41.070</b>	<b>41.885</b>	<b>52.574</b>	<b>66.139</b>	<b>66.247</b>

<b>25-29 ετών</b>						
	ΙΟΥΛΙΟΣ	ΑΥΓΟΥΣΤΟΣ	ΣΕΠΤΕΜΒΡΙΟΣ	ΟΚΤΩΒΡΙΟΣ	ΝΟΕΜΒΡΙΟΣ	ΔΕΚΕΜΒΡΙΟΣ
ΑΝΑΤΟΛΙΚΗ ΜΑΚΕΔΟΝΙΑ ΚΑΙ ΘΡΑΚΗ	5.721	5.699	5.270	5.573	5.976	5.984
ΚΕΝΤΡΙΚΗ ΜΑΚΕΔΟΝΙΑ	16.883	17.040	15.378	16.739	18.572	18.312
ΔΥΤΙΚΗ ΜΑΚΕΔΟΝΙΑ	2.569	2.553	2.214	2.415	2.676	2.682
ΗΠΕΙΡΟΣ	2.649	2.683	2.413	2.700	3.030	2.945
ΘΕΣΣΑΛΙΑ	6.433	6.581	5.995	6.354	6.920	6.760
ΙΟΝΙΑ ΝΗΣΙΑ	821	783	747	1.601	3.011	3.150
ΔΥΤΙΚΗ ΕΛΛΑΔΑ	6.765	6.907	6.405	7.008	7.856	7.810
ΣΤΕΡΕΑ ΕΛΛΑΔΑ	3.512	3.521	3.161	3.415	3.894	3.858
ΑΤΤΙΚΗ	25.355	25.712	21.857	22.948	24.872	24.704
ΠΕΛΟΠΟΝΝΗΣΟΣ	3.693	3.781	3.486	3.809	4.489	4.598
ΒΟΡΕΙΟ ΑΙΓΑΙΟ	1.385	1.371	1.234	1.428	1.636	1.660
ΝΟΤΙΟ ΑΙΓΑΙΟ	1.653	1.577	1.441	2.614	5.879	6.179
ΚΡΗΤΗ	4.577	4.505	3.887	4.868	8.362	8.662
<b>ΣΥΝΟΛΟ</b>	<b>82.016</b>	<b>82.713</b>	<b>73.488</b>	<b>81.472</b>	<b>97.173</b>	<b>97.304</b>

<b>30-44 ετών</b>						
	ΙΟΥΛΙΟΣ	ΑΥΓΟΥΣΤΟΣ	ΣΕΠΤΕΜΒΡΙΟΣ	ΟΚΤΩΒΡΙΟΣ	ΝΟΕΜΒΡΙΟΣ	ΔΕΚΕΜΒΡΙΟΣ
ΑΝΑΤΟΛΙΚΗ ΜΑΚΕΔΟΝΙΑ ΚΑΙ ΘΡΑΚΗ	19.311	19.053	17.444	17.792	18.370	18.621
ΚΕΝΤΡΙΚΗ ΜΑΚΕΔΟΝΙΑ	58.974	58.137	53.042	55.235	58.533	58.865
ΔΥΤΙΚΗ ΜΑΚΕΔΟΝΙΑ	9.523	9.401	8.277	8.440	8.759	8.906
ΗΠΕΙΡΟΣ	9.851	9.792	8.836	9.353	9.991	9.961
ΘΕΣΣΑΛΙΑ	23.296	23.111	21.424	21.696	22.571	22.230
ΙΟΝΙΑ ΝΗΣΙΑ	3.295	3.135	2.886	6.261	11.843	12.462
ΔΥΤΙΚΗ ΕΛΛΑΔΑ	25.159	24.993	23.173	24.213	25.692	25.617
ΣΤΕΡΕΑ ΕΛΛΑΔΑ	14.052	13.915	12.682	13.266	14.208	14.212
ΑΤΤΙΚΗ	103.096	102.586	89.813	90.786	94.479	94.194
ΠΕΛΟΠΟΝΝΗΣΟΣ	14.574	14.137	12.862	13.493	15.195	15.800
ΒΟΡΕΙΟ ΑΙΓΑΙΟ	5.242	5.178	4.723	5.310	6.057	6.099
ΝΟΤΙΟ ΑΙΓΑΙΟ	6.243	5.941	5.396	8.875	20.105	21.678
ΚΡΗΤΗ	15.886	15.583	13.351	16.021	27.281	28.537
<b>ΣΥΝΟΛΟ</b>	<b>308.502</b>	<b>304.962</b>	<b>273.909</b>	<b>290.741</b>	<b>333.084</b>	<b>337.182</b>

<b>45-54 ετών</b>						
	ΙΟΥΛΙΟΣ	ΑΥΓΟΥΣΤΟΣ	ΣΕΠΤΕΜΒΡΙΟΣ	ΟΚΤΩΒΡΙΟΣ	ΝΟΕΜΒΡΙΟΣ	ΔΕΚΕΜΒΡΙΟΣ
ΑΝΑΤΟΛΙΚΗ ΜΑΚΕΔΟΝΙΑ ΚΑΙ ΘΡΑΚΗ	11.574	11.537	10.828	11.403	11.922	12.238
ΚΕΝΤΡΙΚΗ ΜΑΚΕΔΟΝΙΑ	41.523	41.094	39.027	41.376	43.793	44.609
ΔΥΤΙΚΗ ΜΑΚΕΔΟΝΙΑ	6.312	6.177	5.780	5.974	6.141	6.317
ΗΠΕΙΡΟΣ	6.107	6.031	5.605	6.015	6.552	6.631
ΘΕΣΣΑΛΙΑ	14.740	14.579	13.998	14.629	15.337	15.415
ΙΟΝΙΑ ΝΗΣΙΑ	1.873	1.775	1.656	4.113	8.433	8.899
ΔΥΤΙΚΗ ΕΛΛΑΔΑ	17.418	17.344	16.540	17.412	18.282	18.359
ΣΤΕΡΕΑ ΕΛΛΑΔΑ	9.776	9.675	9.053	9.618	10.346	10.400
ΑΤΤΙΚΗ	81.991	81.155	73.576	74.278	76.641	76.633
ΠΕΛΟΠΟΝΝΗΣΟΣ	9.478	9.188	8.638	9.227	10.198	10.789
ΒΟΡΕΙΟ ΑΙΓΑΙΟ	2.946	2.956	2.759	3.306	3.864	3.931
ΝΟΤΙΟ ΑΙΓΑΙΟ	3.140	3.034	2.908	5.468	13.464	14.534
ΚΡΗΤΗ	8.609	8.487	7.630	10.046	19.516	20.556
<b>ΣΥΝΟΛΟ</b>	<b>215.487</b>	<b>213.032</b>	<b>197.998</b>	<b>212.865</b>	<b>244.489</b>	<b>249.311</b>

<b>55-64 ετών</b>						
	ΙΟΥΛΙΟΣ	ΑΥΓΟΥΣΤΟΣ	ΣΕΠΤΕΜΒΡΙΟΣ	ΟΚΤΩΒΡΙΟΣ	ΝΟΕΜΒΡΙΟΣ	ΔΕΚΕΜΒΡΙΟΣ
ΑΝΑΤΟΛΙΚΗ ΜΑΚΕΔΟΝΙΑ ΚΑΙ ΘΡΑΚΗ	10.629	10.586	10.272	10.649	11.065	11.272
ΚΕΝΤΡΙΚΗ ΜΑΚΕΔΟΝΙΑ	39.854	39.528	38.479	40.245	42.105	42.707
ΔΥΤΙΚΗ ΜΑΚΕΔΟΝΙΑ	5.324	5.291	5.124	5.289	5.531	5.660
ΗΠΕΙΡΟΣ	5.173	5.072	4.885	5.196	5.583	5.605
ΘΕΣΣΑΛΙΑ	11.515	11.353	11.257	11.691	12.298	12.327
ΙΟΝΙΑ ΝΗΣΙΑ	1.821	1.735	1.668	3.402	6.251	6.559
ΔΥΤΙΚΗ ΕΛΛΑΔΑ	13.900	13.840	13.562	14.104	14.639	14.757
ΣΤΕΡΕΑ ΕΛΛΑΔΑ	8.144	8.069	7.796	8.184	8.604	8.642
ΑΤΤΙΚΗ	74.492	73.567	69.952	70.487	72.575	72.453
ΠΕΛΟΠΟΝΝΗΣΟΣ	7.742	7.450	7.165	7.596	8.201	8.498
ΒΟΡΕΙΟ ΑΙΓΑΙΟ	2.238	2.214	2.163	2.489	2.837	2.862
ΝΟΤΙΟ ΑΙΓΑΙΟ	2.429	2.348	2.296	3.736	8.264	8.850
ΚΡΗΤΗ	6.007	5.936	5.605	7.018	12.256	12.850
<b>ΣΥΝΟΛΟ</b>	<b>189.268</b>	<b>186.989</b>	<b>180.224</b>	<b>190.086</b>	<b>210.209</b>	<b>213.042</b>



<b>65 ετών και άνω</b>						
	ΙΟΥΛΙΟΣ	ΑΥΓΟΥΣΤΟΣ	ΣΕΠΤΕΜΒΡΙΟΣ	ΟΚΤΩΒΡΙΟΣ	ΝΟΕΜΒΡΙΟΣ	ΔΕΚΕΜΒΡΙΟΣ
ΑΝΑΤΟΛΙΚΗ ΜΑΚΕΔΟΝΙΑ ΚΑΙ ΘΡΑΚΗ	2.771	2.735	2.754	2.851	2.950	2.999
ΚΕΝΤΡΙΚΗ ΜΑΚΕΔΟΝΙΑ	13.350	13.282	13.290	13.588	13.923	13.958
ΔΥΤΙΚΗ ΜΑΚΕΔΟΝΙΑ	1.064	1.045	1.032	1.096	1.140	1.156
ΗΠΕΙΡΟΣ	1.299	1.263	1.246	1.299	1.357	1.364
ΘΕΣΣΑΛΙΑ	2.665	2.651	2.685	2.733	2.821	2.814
ΙΟΝΙΑ ΝΗΣΙΑ	679	657	653	843	1.166	1.214
ΔΥΤΙΚΗ ΕΛΛΑΔΑ	3.526	3.521	3.511	3.568	3.664	3.703
ΣΤΕΡΕΑ ΕΛΛΑΔΑ	1.911	1.872	1.876	1.945	1.992	1.994
ΑΤΤΙΚΗ	27.376	27.257	27.239	27.574	28.081	28.058
ΠΕΛΟΠΟΝΝΗΣΟΣ	1.870	1.853	1.847	1.890	1.954	1.973
ΒΟΡΕΙΟ ΑΙΓΑΙΟ	570	557	550	576	615	611
ΝΟΤΙΟ ΑΙΓΑΙΟ	867	834	819	1.021	1.507	1.611
ΚΡΗΤΗ	1.597	1.544	1.546	1.671	2.072	2.147
<b>ΣΥΝΟΛΟ</b>	<b>59.545</b>	<b>59.071</b>	<b>59.048</b>	<b>60.655</b>	<b>63.242</b>	<b>63.602</b>

**ΠΙΝΑΚΑΣ 8:** Αριθμός ανέργων κατά Ηλικία, μήνα και Περιφέρεια:  
Δεύτερο εξάμηνο έτους 2023

### 2.3.2. Εγγεγραμμένοι άνεργοι κατά Ηλικία, μήνα και διάρκεια συνεχόμενης ανεργίας

Στους πιο κάτω πίνακες παρουσιάζεται ο αριθμός των ανέργων αναζητούντων εργασία στο σύνολο της χώρας κατά Ηλικία και διάρκεια συνεχόμενης ανεργίας όπως καταγράφεται στους μήνες του δευτέρου εξαμήνου του έτους 2023.

	15-19 ετών				20-24 ετών				25-29 ετών			
	>=12 Μήνες	%	<12 Μήνες	%	>=12 Μήνες	%	<12 Μήνες	%	>=12 Μήνες	%	<12 Μήνες	%
ΙΟΥΛΙΟΣ	619	10,2%	5.452	89,8%	10.397	25,6%	30.147	74,4%	28.256	34,5%	53.760	65,5%
ΑΥΓΟΥΣΤΟΣ	620	10,5%	5.274	89,5%	10.118	24,6%	30.952	75,4%	27.932	33,8%	54.781	66,2%
ΣΕΠΤΕΜΒΡΙΟΣ	642	9,9%	5.872	90,1%	10.414	24,9%	31.471	75,1%	27.461	37,4%	46.027	62,6%
ΟΚΤΩΒΡΙΟΣ	688	8,2%	7.702	91,8%	10.904	20,7%	41.670	79,3%	27.863	34,2%	53.609	65,8%
ΝΟΕΜΒΡΙΟΣ	668	6,4%	9.760	93,6%	11.305	17,1%	54.834	82,9%	28.528	29,4%	68.645	70,6%
ΔΕΚΕΜΒΡΙΟΣ	635	6,5%	9.194	93,5%	11.300	17,1%	54.947	82,9%	28.400	29,2%	68.904	70,8%

	30-44 ετών				45-54 ετών			
	>=12 Μήνες	%	<12 Μήνες	%	>=12 Μήνες	%	<12 Μήνες	%
ΙΟΥΛΙΟΣ	156.993	50,9%	151.509	49,1%	128.785	59,8%	86.702	40,2%
ΑΥΓΟΥΣΤΟΣ	154.318	50,6%	150.644	49,4%	126.674	59,5%	86.358	40,5%
ΣΕΠΤΕΜΒΡΙΟΣ	150.566	55,0%	123.343	45,0%	124.826	63,0%	73.172	37,0%
ΟΚΤΩΒΡΙΟΣ	150.974	51,9%	139.767	48,1%	125.847	59,1%	87.018	40,9%
ΝΟΕΜΒΡΙΟΣ	153.291	46,0%	179.793	54,0%	127.927	52,3%	116.562	47,7%
ΔΕΚΕΜΒΡΙΟΣ	153.441	45,5%	183.741	54,5%	128.257	51,4%	121.054	48,6%

	55-64 ετών				65 ετών και άνω			
	>=12 Μήνες	%	<12 Μήνες	%	>=12 Μήνες	%	<12 Μήνες	%
ΙΟΥΛΙΟΣ	127.207	67,2%	62.061	32,8%	47.005	78,9%	12.540	21,1%
ΑΥΓΟΥΣΤΟΣ	125.099	66,9%	61.890	33,1%	46.654	79,0%	12.417	21,0%
ΣΕΠΤΕΜΒΡΙΟΣ	124.241	68,9%	55.983	31,1%	46.918	79,5%	12.130	20,5%
ΟΚΤΩΒΡΙΟΣ	125.369	66,0%	64.717	34,0%	47.439	78,2%	13.216	21,8%
ΝΟΕΜΒΡΙΟΣ	127.429	60,6%	82.780	39,4%	48.096	76,1%	15.146	23,9%
ΔΕΚΕΜΒΡΙΟΣ	127.450	59,8%	85.592	40,2%	48.373	76,1%	15.229	23,9%

**Πίνακας 9:** Αριθμός ανέργων κατά Ηλικία, μήνα και διάρκεια συνεχόμενης ανεργίας:  
Δεύτερο εξάμηνο 2023

	15-19 ετών		20-24 ετών		25-29 ετών		30-44 ετών		45-54 ετών		55-64 ετών		65 ετών και άνω	
	≥12 Μήνες													
ΙΟΥΛΙΟΣ	619	0,1%	10.397	2,1%	28.256	5,7%	156.993	31,4%	128.785	25,8%	127.207	25,5%	47.005	9,4%
ΑΥΓΟΥΣΤΟΣ	620	0,1%	10.118	2,1%	27.932	5,7%	154.318	31,4%	126.674	25,8%	125.099	25,5%	46.654	9,5%
ΣΕΠΤΕΜΒΡΙΟΣ	642	0,1%	10.414	2,1%	27.461	5,7%	150.566	31,0%	124.826	25,7%	124.241	25,6%	46.918	9,7%
ΟΚΤΩΒΡΙΟΣ	688	0,1%	10.904	2,2%	27.863	5,7%	150.974	30,9%	125.847	25,7%	125.369	25,6%	47.439	9,7%
ΝΟΕΜΒΡΙΟΣ	668	0,1%	11.305	2,3%	28.528	5,7%	153.291	30,8%	127.927	25,7%	127.429	25,6%	48.096	9,7%
ΔΕΚΕΜΒΡΙΟΣ	635	0,1%	11.300	2,3%	28.400	5,7%	153.441	30,8%	128.257	25,8%	127.450	25,6%	48.373	9,7%

	15-19 ετών		20-24 ετών		25-29 ετών		30-44 ετών		45-54 ετών		55-64 ετών		65 ετών και άνω	
	<12 Μήνες													
ΙΟΥΛΙΟΣ	5.452	1,4%	30.147	7,5%	53.760	13,4%	151.509	37,7%	86.702	21,6%	62.061	15,4%	12.540	3,1%
ΑΥΓΟΥΣΤΟΣ	5.274	1,3%	30.952	7,7%	54.781	13,6%	150.644	37,4%	86.358	21,5%	61.890	15,4%	12.417	3,1%
ΣΕΠΤΕΜΒΡΙΟΣ	5.872	1,7%	31.471	9,0%	46.027	13,2%	123.343	35,4%	73.172	21,0%	55.983	16,1%	12.130	3,5%
ΟΚΤΩΒΡΙΟΣ	7.702	1,9%	41.670	10,2%	53.609	13,1%	139.767	34,3%	87.018	21,3%	64.717	15,9%	13.216	3,2%
ΝΟΕΜΒΡΙΟΣ	9.760	1,9%	54.834	10,4%	68.645	13,0%	179.793	34,1%	116.562	22,1%	82.780	15,7%	15.146	2,9%
ΔΕΚΕΜΒΡΙΟΣ	9.194	1,7%	54.947	10,2%	68.904	12,8%	183.741	34,1%	121.054	22,5%	85.592	15,9%	15.229	2,8%

**Πίνακας 9α:** Αριθμός ανέργων κατά Ηλικία, μήνα και διάρκεια συνεχόμενης ανεργίας:  
Δεύτερο εξάμηνο 2023

**Αριθμός ανέργων κατά διάρκεια ανεργίας: 15-19 ετών**

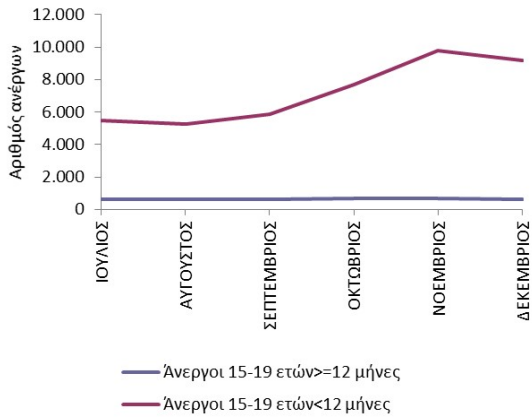

**Αριθμός ανέργων κατά ηλικία και διάρκεια ανεργίας: 20-24 ετών**

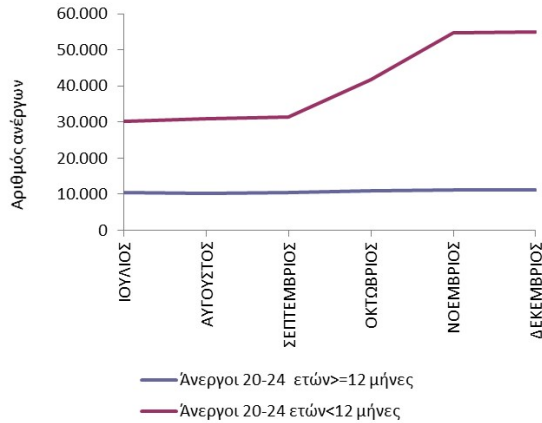

**Αριθμός ανέργων κατά ηλικία και διάρκεια ανεργίας: 25-29 ετών**

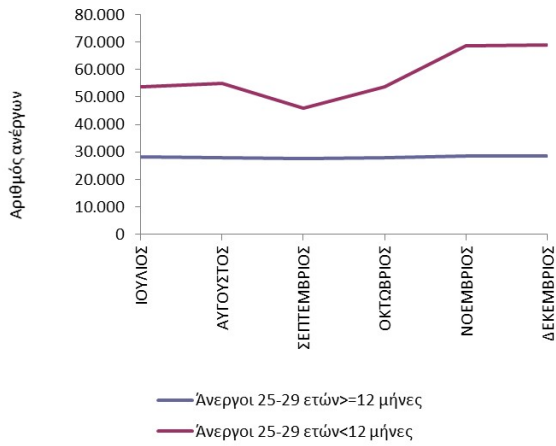

**Αριθμός ανέργων κατά ηλικία και διάρκεια ανεργίας: 30-44 ετών**

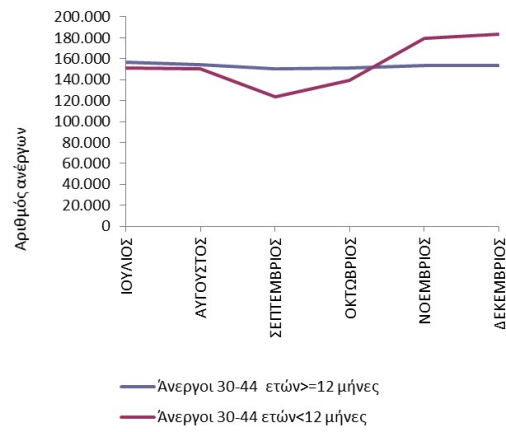

**Αριθμός ανέργων κατά ηλικία και διάρκεια ανεργίας: 45-54 ετών**

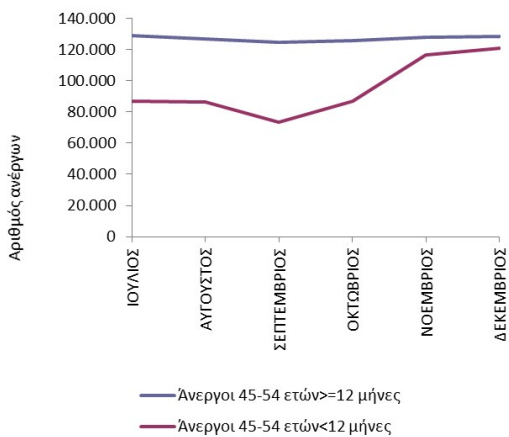

**Αριθμός ανέργων κατά ηλικία και διάρκεια ανεργίας: 55-64 ετών**

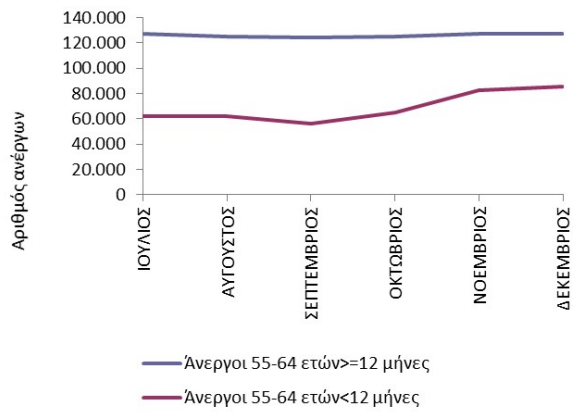

**Αριθμός ανέργων κατά Ηλικία και διάρκεια ανεργίας:65 ετών και άνω**

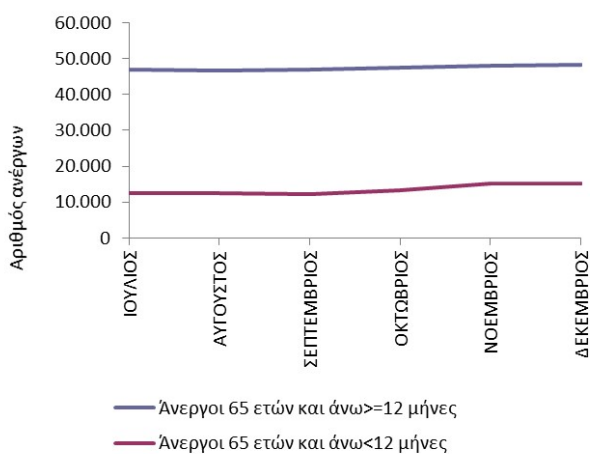

**Αριθμός ανέργων κατά Ηλικία και διάρκεια ανεργίας: ≥12 μήνες**

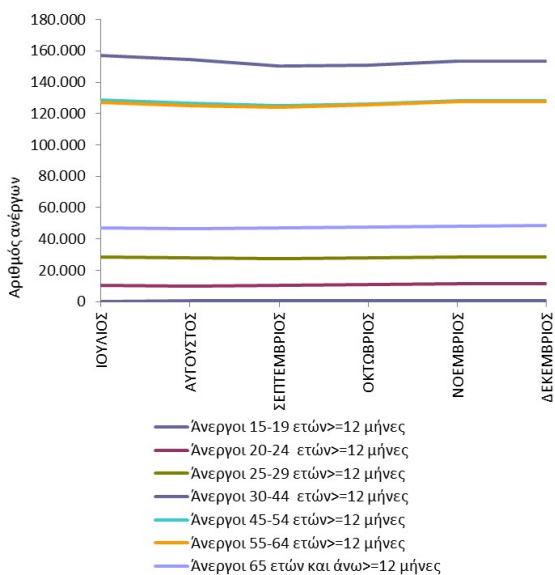

**Αριθμός ανέργων κατά Ηλικία και διάρκεια ανεργίας: <12 μήνες**

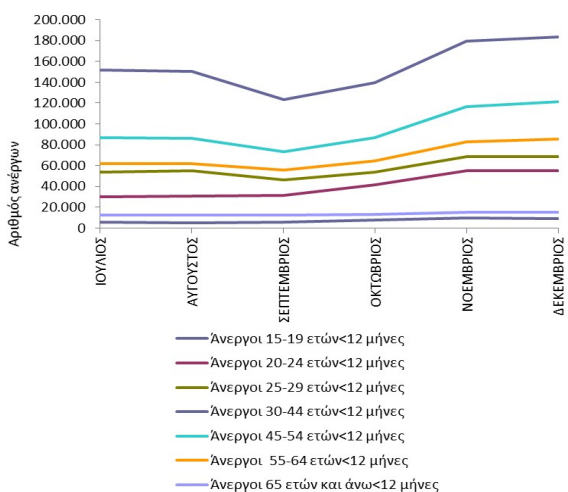

**ΔΙΑΓΡΑΜΜΑΤΑ 16, 17, 18, 19, 20, 21, 22, 23, 24:** Αριθμός ανέργων κατά Ηλικία, μήνα και διάρκεια συνεχόμενης ανεργίας: Δεύτερο εξάμηνο 2023

Από τους πίνακες 9 και 9α, καθώς και από τα διαγράμματα 16, 17, 18, 19, 20, 21, 22, 23, 24 προκύπτει:

#### **Ηλικιακή ομάδα 15-19 ετών**

Οι άνεργοι με διάρκεια συνεχόμενης ανεργίας μικρότερη των 12 μηνών αποτελούν τον μεγαλύτερο αριθμό των ανέργων σε όλους τους μήνες του εξαμήνου σε σχέση με τους ανέργους με διάρκεια συνεχόμενης ανεργίας μεγαλύτερη ή ίση των 12 μηνών.

Το ποσοστό που αναλογεί στους ανέργους με διάρκεια συνεχόμενης ανεργίας μικρότερη των 12 μηνών κυμαίνεται από (89,5%) τον Αύγουστο έως (93,6%) τον Νοέμβριο ενώ το ποσοστό που αναλογεί στους ανέργους με διάρκεια συνεχόμενης ανεργίας μεγαλύτερη ή ίση των 12 μηνών κυμαίνεται από (6,4%) τον Νοέμβριο έως (10,5%) τον Αύγουστο.

#### **Ηλικιακή ομάδα 20-24 ετών**

Οι άνεργοι με διάρκεια συνεχόμενης ανεργίας μικρότερη των 12 μηνών αποτελούν τον μεγαλύτερο αριθμό των ανέργων σε όλους τους μήνες του εξαμήνου σε σχέση με τους ανέργους με διάρκεια συνεχόμενης ανεργίας μεγαλύτερη ή ίση των 12 μηνών.

Το ποσοστό που αναλογεί στους ανέργους με διάρκεια συνεχόμενης ανεργίας μικρότερη των 12 μηνών κυμαίνεται από (74,4%) τον Ιούλιο έως (82,9%) τον Νοέμβριο και τον Δεκέμβριο ενώ το ποσοστό που αναλογεί στους ανέργους με διάρκεια συνεχόμενης ανεργίας μεγαλύτερη ή ίση των 12 μηνών κυμαίνεται από (17,1%) τον Νοέμβριο και τον Δεκέμβριο έως (25,6%) τον Ιούλιο.

#### **Ηλικιακή ομάδα 25-29 ετών**

Οι άνεργοι με διάρκεια συνεχόμενης ανεργίας μικρότερη των 12 μηνών αποτελούν τον μεγαλύτερο αριθμό των ανέργων σε όλους τους μήνες του εξαμήνου σε σχέση με τους ανέργους με διάρκεια συνεχόμενης ανεργίας μεγαλύτερη ή ίση των 12 μηνών.

Το ποσοστό που αναλογεί στους ανέργους με διάρκεια συνεχόμενης ανεργίας μικρότερη των 12 μηνών κυμαίνεται από (62,6%) τον Σεπτέμβριο έως (70,8%) τον

Δεκέμβριο ενώ το ποσοστό που αναλογεί στους ανέργους με διάρκεια συνεχόμενης ανεργίας μεγαλύτερη ή ίση των 12 μηνών κυμαίνεται από (29,2%) τον Δεκέμβριο έως (37,4%) τον Σεπτέμβριο.

#### **Ηλικιακή ομάδα 30-44 ετών**

Οι άνεργοι με διάρκεια συνεχόμενης ανεργίας μεγαλύτερη ή ίση των 12 μηνών των 12 μηνών αποτελούν τον μεγαλύτερο αριθμό των ανέργων τον μήνα Ιούλιο, Αύγουστο, Σεπτέμβριο και Οκτώβριο σε σχέση με τους ανέργους με διάρκεια συνεχόμενης ανεργίας μικρότερη των 12 μηνών.

Το ποσοστό που αναλογεί στους ανέργους με διάρκεια συνεχόμενης ανεργίας μεγαλύτερη ή ίση των 12 μηνών κυμαίνεται (45,5%) τον Δεκέμβριο έως (55,0%) τον Σεπτέμβριο ενώ το ποσοστό που αναλογεί στους ανέργους με διάρκεια συνεχόμενης ανεργίας μικρότερη των 12 μηνών κυμαίνεται από (45,0%) τον Σεπτέμβριο έως (54,5%) τον Δεκέμβριο.

#### **Ηλικιακή ομάδα 45-54 ετών**

Οι άνεργοι με διάρκεια συνεχόμενης ανεργίας μεγαλύτερη ή ίση των 12 μηνών αποτελούν τον μεγαλύτερο αριθμό των ανέργων σε όλους τους μήνες του εξαμήνου σε σχέση με τους ανέργους με διάρκεια συνεχόμενης ανεργίας μικρότερη των 12 μηνών.

Το ποσοστό που αναλογεί στους ανέργους με διάρκεια συνεχόμενης ανεργίας μεγαλύτερη ή ίση των 12 μηνών κυμαίνεται από (51,4%) τον Δεκέμβριο έως (63,0%) τον Σεπτέμβριο ενώ το ποσοστό που αναλογεί στους ανέργους με διάρκεια συνεχόμενης ανεργίας μικρότερη των 12 μηνών κυμαίνεται από (37,0%) τον Σεπτέμβριο έως (48,6%) τον Δεκέμβριο.

### **Ηλικιακή ομάδα 55-64 ετών**

Οι άνεργοι με διάρκεια συνεχόμενης ανεργίας μεγαλύτερη ή ίση των 12 μηνών αποτελούν τον μεγαλύτερο αριθμό των ανέργων σε όλους τους μήνες του εξαμήνου σε σχέση με τους ανέργους με διάρκεια συνεχόμενης ανεργίας μικρότερη των 12 μηνών.

Το ποσοστό που αναλογεί στους ανέργους με διάρκεια συνεχόμενης ανεργίας μεγαλύτερη ή ίση των 12 μηνών κυμαίνεται από (59,8%) τον Δεκέμβριο έως (68,9%) τον Σεπτέμβριο ενώ το ποσοστό που αναλογεί στους ανέργους με διάρκεια συνεχόμενης ανεργίας μικρότερη των 12 μηνών κυμαίνεται από (31,1%) τον Σεπτέμβριο έως (40,2%) τον Δεκέμβριο.

### **Ηλικιακή ομάδα 65 ετών και άνω**

Οι άνεργοι με διάρκεια συνεχόμενης ανεργίας μεγαλύτερη ή ίση των 12 μηνών αποτελούν τον μεγαλύτερο αριθμό των ανέργων σε όλους τους μήνες του εξαμήνου σε σχέση με τους ανέργους με διάρκεια συνεχόμενης ανεργίας μικρότερη των 12 μηνών.

Το ποσοστό που αναλογεί στους ανέργους με διάρκεια συνεχόμενης ανεργίας μεγαλύτερη ή ίση των 12 μηνών κυμαίνεται από (76,1%) τον Νοέμβριο και τον Δεκέμβριο έως (79,5%) τον Σεπτέμβριο ενώ το ποσοστό που αναλογεί στους ανέργους με διάρκεια συνεχόμενης ανεργίας μικρότερη των 12 μηνών κυμαίνεται από (20,5%) τον Σεπτέμβριο έως (23,9%) τον Νοέμβριο και τον Δεκέμβριο.

### **Μακροχρόνιοι άνεργοι (συνεχόμενη ανεργία $\geq$ 12 μήνες)**

Μεταξύ των ηλικιακών ομάδων «15-19 ετών», «20-24 ετών», «25-29 ετών», «30-44 ετών», «45-54 ετών», «55-64 ετών» και «65 ετών και άνω» των ανέργων με διάρκεια συνεχόμενης ανεργίας μεγαλύτερη ή ίση των 12 μηνών η ηλικιακή ομάδα «30-44 ετών» αποτελεί τον μεγαλύτερο αριθμό ανέργων κατά τους μήνες του δευτέρου εξαμήνου του 2023.

## Μη μακροχρόνιοι άνεργοι (συνεχόμενη ανεργία <12 μήνες)

Μεταξύ των ηλικιακών ομάδων «15-19 ετών», «20-24 ετών», «25-29 ετών», «30-44 ετών», «45-54 ετών», «55-64 ετών» και «65 ετών και άνω» των ανέργων με διάρκεια συνεχόμενης ανεργίας μικρότερη των 12 μηνών η ηλικιακή ομάδα «30-44 ετών» αποτελεί τον μεγαλύτερο αριθμό ανέργων κατά τους μήνες του δεύτερου εξαμήνου του 2023.

### 2.4. Ανάλυση κατά Εκπαιδευτικό Επίπεδο

#### 2.4.1. Κατανομή των εγγεγραμμένων ανέργων κατά Εκπαιδευτικό επίπεδο, μήνα και Περιφέρεια

Στον πίνακα που ακολουθεί παρουσιάζεται ο αριθμός των ανέργων αναζητούντων εργασία στο σύνολο της χώρας κατά Εκπαιδευτικό επίπεδο όπως κατανέμεται στα Εκπαιδευτικά επίπεδα Χωρίς εκπαίδευση, Υποχρεωτικής εκπαίδευσης (έως 3<sup>η</sup> Γυμνασίου), Δευτεροβάθμιας εκπαίδευσης και Τριτοβάθμιας εκπαίδευσης στους μήνες του δεύτερου εξαμήνου του έτους 2023.

	ΙΟΥΛΙΟΣ		ΑΥΓΟΥΣΤΟΣ		ΣΕΠΤΕΜΒΡΙΟΣ		ΟΚΤΩΒΡΙΟΣ		ΝΟΕΜΒΡΙΟΣ		ΔΕΚΕΜΒΡΙΟΣ	
	Άνεργοι	%	Άνεργοι	%	Άνεργοι	%	Άνεργοι	%	Άνεργοι	%	Άνεργοι	%
Χωρίς εκπαίδευση	81.987	9,1%	80.493	9,0%	80.319	9,6%	88.076	9,8%	102.364	10,0%	103.258	10,0%
Υποχρεωτική εκπαίδευση (έως 3 <sup>η</sup> Γυμνασίου)	224.597	24,9%	220.815	24,7%	213.395	25,6%	231.075	25,8%	267.105	26,1%	271.437	26,2%
Δευτεροβάθμια εκπαίδευση	402.131	44,6%	399.574	44,7%	385.563	46,3%	424.362	47,3%	489.905	47,8%	496.630	47,9%
Τριτοβάθμια εκπαίδευση	192.718	21,4%	192.849	21,6%	153.789	18,5%	153.270	17,1%	165.390	16,1%	165.192	15,9%
<b>Σύνολο</b>	<b>901.433</b>	<b>100,0%</b>	<b>893.731</b>	<b>100,0%</b>	<b>833.066</b>	<b>100,0%</b>	<b>896.783</b>	<b>100,0%</b>	<b>1.024.764</b>	<b>100,0%</b>	<b>1.036.517</b>	<b>100,0%</b>

**ΠΙΝΑΚΑΣ 10:** Αριθμός ανέργων κατά Εκπαιδευτικό επίπεδο και μήνα:  
Δεύτερο εξάμηνο έτους 2023



### Αριθμός ανέργων κατά Εκπαιδευτικό Επίπεδο: Β' Εξάμηνο έτους 2023

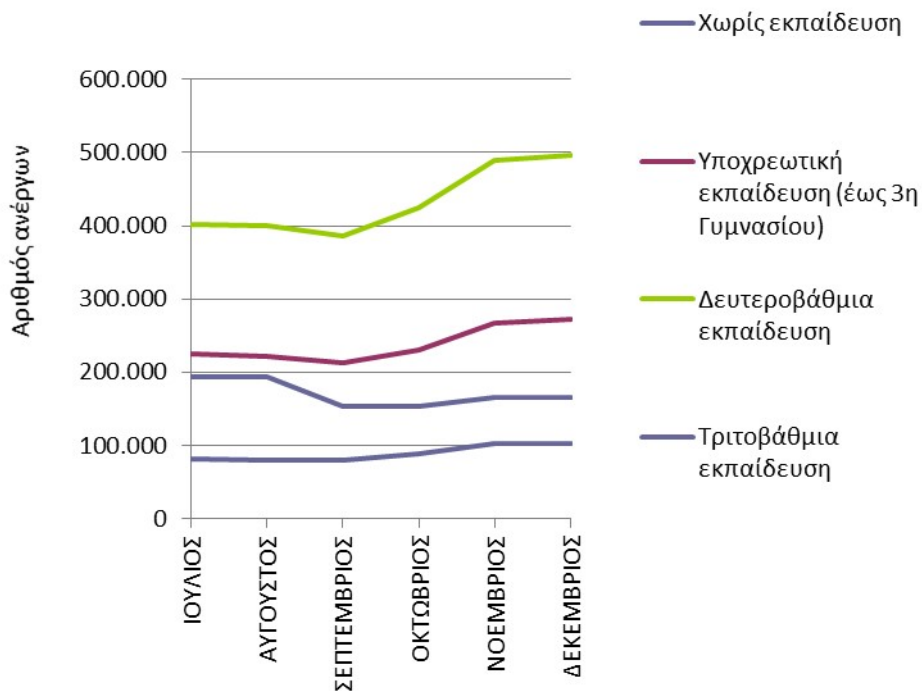

**ΔΙΑΓΡΑΜΜΑ 25:** Αριθμός ανέργων κατά Εκπαιδευτικό επίπεδο και μήνα: Δεύτερο εξάμηνο έτους 2023

Από τον πίνακα 10 και από το διάγραμμα 25 προκύπτει:

Ο μεγαλύτερος αριθμός ανέργων κατά Εκπαιδευτικό επίπεδο καταγράφεται στο εκπαιδευτικό επίπεδο «Δευτεροβάθμιας εκπαίδευσης» και ακολουθεί το εκπαιδευτικό επίπεδο «Υποχρεωτικής εκπαίδευσης (έως 3<sup>η</sup> Γυμνασίου)». Στη συνέχεια μικρότερος αριθμός καταγράφεται στο εκπαιδευτικό επίπεδο «Τριτοβάθμιας εκπαίδευσης» στο εκπαιδευτικό επίπεδο «Χωρίς εκπαίδευση».

Ο αριθμός των ανέργων κατά Εκπαιδευτικό επίπεδο και Περιφέρεια για το δεύτερο εξάμηνο του έτους 2023 παρουσιάζεται στον πίνακα 11.

<b>Χωρίς εκπαίδευση</b>						
	ΙΟΥΛΙΟΣ	ΑΥΓΟΥΣΤΟΣ	ΣΕΠΤΕΜΒΡΙΟΣ	ΟΚΤΩΒΡΙΟΣ	ΝΟΕΜΒΡΙΟΣ	ΔΕΚΕΜΒΡΙΟΣ
ΑΝΑΤΟΛΙΚΗ ΜΑΚΕΔΟΝΙΑ ΚΑΙ ΘΡΑΚΗ	9.171	9.107	9.006	9.300	9.626	9.816
ΚΕΝΤΡΙΚΗ ΜΑΚΕΔΟΝΙΑ	13.345	13.267	13.275	14.208	15.224	15.425
ΔΥΤΙΚΗ ΜΑΚΕΔΟΝΙΑ	1.008	976	951	1.011	1.098	1.119
ΗΠΕΙΡΟΣ	1.103	1.079	1.054	1.239	1.460	1.473
ΘΕΣΣΑΛΙΑ	6.743	6.573	6.776	7.036	7.538	7.371
ΙΟΝΙΑ ΝΗΣΙΑ	509	487	516	1.338	2.751	2.914
ΔΥΤΙΚΗ ΕΛΛΑΔΑ	5.837	5.812	5.794	6.103	6.567	6.506
ΣΤΕΡΕΑ ΕΛΛΑΔΑ	3.448	3.381	3.391	3.590	3.943	3.968
ΑΤΤΙΚΗ	32.765	31.947	31.608	33.784	36.747	36.493
ΠΕΛΟΠΟΝΝΗΣΟΣ	4.055	3.958	4.037	4.400	4.965	4.995
ΒΟΡΕΙΟ ΑΙΓΑΙΟ	782	773	772	897	1.087	1.118
ΝΟΤΙΟ ΑΙΓΑΙΟ	811	767	788	1.923	5.094	5.469
ΚΡΗΤΗ	2.410	2.366	2.351	3.247	6.264	6.591
<b>ΣΥΝΟΛΟ</b>	<b>81.987</b>	<b>80.493</b>	<b>80.319</b>	<b>88.076</b>	<b>102.364</b>	<b>103.258</b>
<b>Υποχρεωτική εκπαίδευση (έως 3η Γυμνασίου)</b>						
	ΙΟΥΛΙΟΣ	ΑΥΓΟΥΣΤΟΣ	ΣΕΠΤΕΜΒΡΙΟΣ	ΟΚΤΩΒΡΙΟΣ	ΝΟΕΜΒΡΙΟΣ	ΔΕΚΕΜΒΡΙΟΣ
ΑΝΑΤΟΛΙΚΗ ΜΑΚΕΔΟΝΙΑ ΚΑΙ ΘΡΑΚΗ	15.492	15.300	14.856	15.570	16.244	16.588
ΚΕΝΤΡΙΚΗ ΜΑΚΕΔΟΝΙΑ	46.257	45.667	44.699	47.727	50.906	51.646
ΔΥΤΙΚΗ ΜΑΚΕΔΟΝΙΑ	6.408	6.280	5.975	6.160	6.395	6.607
ΗΠΕΙΡΟΣ	7.044	6.943	6.641	7.227	7.804	7.872
ΘΕΣΣΑΛΙΑ	14.438	14.195	14.014	14.607	15.510	15.414
ΙΟΝΙΑ ΝΗΣΙΑ	2.475	2.342	2.275	5.238	10.412	10.935
ΔΥΤΙΚΗ ΕΛΛΑΔΑ	20.339	20.159	19.755	20.776	21.641	21.711
ΣΤΕΡΕΑ ΕΛΛΑΔΑ	10.976	10.807	10.358	11.047	11.801	11.837
ΑΤΤΙΚΗ	74.208	73.056	69.804	70.990	73.533	73.357
ΠΕΛΟΠΟΝΝΗΣΟΣ	10.150	9.707	9.337	9.985	11.022	11.423
ΒΟΡΕΙΟ ΑΙΓΑΙΟ	3.202	3.143	3.018	3.564	4.174	4.227
ΝΟΤΙΟ ΑΙΓΑΙΟ	4.207	4.003	3.894	6.803	16.697	17.930
ΚΡΗΤΗ	9.401	9.213	8.769	11.381	20.966	21.890
<b>ΣΥΝΟΛΟ</b>	<b>224.597</b>	<b>220.815</b>	<b>213.395</b>	<b>231.075</b>	<b>267.105</b>	<b>271.437</b>
<b>Δευτεροβάθμια εκπαίδευση</b>						
	ΙΟΥΛΙΟΣ	ΑΥΓΟΥΣΤΟΣ	ΣΕΠΤΕΜΒΡΙΟΣ	ΟΚΤΩΒΡΙΟΣ	ΝΟΕΜΒΡΙΟΣ	ΔΕΚΕΜΒΡΙΟΣ
ΑΝΑΤΟΛΙΚΗ ΜΑΚΕΔΟΝΙΑ ΚΑΙ ΘΡΑΚΗ	19.531	19.471	18.954	20.401	21.636	21.953
ΚΕΝΤΡΙΚΗ ΜΑΚΕΔΟΝΙΑ	79.790	79.432	77.700	84.387	90.588	91.327
ΔΥΤΙΚΗ ΜΑΚΕΔΟΝΙΑ	12.488	12.456	12.098	12.975	13.742	13.967
ΗΠΕΙΡΟΣ	11.829	11.731	11.492	12.739	13.912	13.899
ΘΕΣΣΑΛΙΑ	27.170	27.107	27.079	29.138	31.002	30.837
ΙΟΝΙΑ ΝΗΣΙΑ	3.954	3.750	3.800	8.755	16.661	17.506
ΔΥΤΙΚΗ ΕΛΛΑΔΑ	32.913	32.802	32.570	35.388	38.028	38.028
ΣΤΕΡΕΑ ΕΛΛΑΔΑ	17.951	17.744	17.392	18.810	20.470	20.422
ΑΤΤΙΚΗ	147.556	147.209	138.000	142.073	148.027	147.933
ΠΕΛΟΠΟΝΝΗΣΟΣ	18.159	17.630	17.168	18.749	21.232	22.248
ΒΟΡΕΙΟ ΑΙΓΑΙΟ	6.298	6.289	6.198	7.335	8.367	8.499
ΝΟΤΙΟ ΑΙΓΑΙΟ	7.091	6.826	6.805	12.197	27.389	29.267
ΚΡΗΤΗ	17.401	17.127	16.307	21.415	38.851	40.744
<b>ΣΥΝΟΛΟ</b>	<b>402.131</b>	<b>399.574</b>	<b>385.563</b>	<b>424.362</b>	<b>489.905</b>	<b>496.630</b>
<b>Τριτοβάθμια εκπαίδευση</b>						
	ΙΟΥΛΙΟΣ	ΑΥΓΟΥΣΤΟΣ	ΣΕΠΤΕΜΒΡΙΟΣ	ΟΚΤΩΒΡΙΟΣ	ΝΟΕΜΒΡΙΟΣ	ΔΕΚΕΜΒΡΙΟΣ
ΑΝΑΤΟΛΙΚΗ ΜΑΚΕΔΟΝΙΑ ΚΑΙ ΘΡΑΚΗ	9.347	9.230	7.432	7.216	7.367	7.307
ΚΕΝΤΡΙΚΗ ΜΑΚΕΔΟΝΙΑ	40.559	40.296	33.618	33.328	34.420	33.853
ΔΥΤΙΚΗ ΜΑΚΕΔΟΝΙΑ	6.309	6.230	4.829	4.770	4.859	4.899
ΗΠΕΙΡΟΣ	6.522	6.569	5.419	5.394	5.637	5.502
ΘΕΣΣΑΛΙΑ	14.308	14.442	11.833	11.341	11.538	11.352
ΙΟΝΙΑ ΝΗΣΙΑ	1.950	1.905	1.501	2.442	3.951	4.088
ΔΥΤΙΚΗ ΕΛΛΑΔΑ	12.216	12.434	9.955	9.923	10.444	10.380
ΣΤΕΡΕΑ ΕΛΛΑΔΑ	7.049	7.154	5.532	5.460	5.747	5.716
ΑΤΤΙΚΗ	71.284	71.713	56.180	54.391	55.347	54.981
ΠΕΛΟΠΟΝΝΗΣΟΣ	7.441	7.486	6.007	6.013	6.466	6.634
ΒΟΡΕΙΟ ΑΙΓΑΙΟ	2.888	2.856	2.269	2.366	2.602	2.557
ΝΟΤΙΟ ΑΙΓΑΙΟ	3.020	2.864	2.212	3.097	5.719	6.156
ΚΡΗΤΗ	9.825	9.670	7.002	7.529	11.293	11.767
<b>ΣΥΝΟΛΟ</b>	<b>192.718</b>	<b>192.849</b>	<b>153.789</b>	<b>153.270</b>	<b>165.390</b>	<b>165.192</b>

**ΠΙΝΑΚΑΣ 11:** Αριθμός ανέργων κατά Εκπαιδευτικό επίπεδο, μήνα και Περιφέρεια:  
Δεύτερο εξάμηνο έτους 2023

## 2.4.2. Εγγεγραμμένοι άνεργοι κατά Εκπαιδευτικό επίπεδο, μήνα και διάρκεια συνεχόμενης ανεργίας

Στους πιο κάτω πίνακες παρουσιάζεται ο αριθμός των ανέργων αναζητούντων εργασία στο σύνολο της χώρας κατά Εκπαιδευτικό επίπεδο και διάρκεια συνεχόμενης ανεργίας όπως καταγράφεται στους μήνες του δευτέρου εξαμήνου του έτους 2023.

	Χωρίς εκπαίδευση				Υποχρεωτική εκπαίδευση (έως 3η Γυμνασίου)				Δευτεροβάθμια εκπαίδευση				Τριτοβάθμια εκπαίδευση			
	>=12 Μήνες	%	<12 Μήνες	%	>=12 Μήνες	%	<12 Μήνες	%	>=12 Μήνες	%	<12 Μήνες	%	>=12 Μήνες	%	<12 Μήνες	%
ΙΟΥΛΙΟΣ	44.890	54,8%	37.097	45,2%	144.559	64,4%	80.038	35,6%	232.233	57,8%	169.898	42,2%	77.580	40,3%	115.138	59,7%
ΑΥΓΟΥΣΤΟΣ	44.458	55,2%	36.035	44,8%	141.822	64,2%	78.993	35,8%	228.532	57,2%	171.042	42,8%	76.603	39,7%	116.246	60,3%
ΣΕΠΤΕΜΒΡΙΟΣ	44.744	55,7%	35.575	44,3%	140.573	65,9%	72.822	34,1%	226.593	58,8%	158.970	41,2%	73.158	47,6%	80.631	52,4%
ΟΚΤΩΒΡΙΟΣ	45.517	51,7%	42.559	48,3%	142.022	61,5%	89.053	38,5%	229.211	54,0%	195.151	46,0%	72.334	47,2%	80.936	52,8%
ΝΟΕΜΒΡΙΟΣ	46.818	45,7%	55.546	54,3%	145.302	54,4%	121.803	45,6%	232.801	47,5%	257.104	52,5%	72.323	43,7%	93.067	56,3%
ΔΕΚΕΜΒΡΙΟΣ	47.067	45,6%	56.191	54,4%	145.308	53,5%	126.129	46,5%	233.264	47,0%	263.366	53,0%	72.217	43,7%	92.975	56,3%

**ΠΙΝΑΚΑΣ 12:** Αριθμός ανέργων κατά Εκπαιδευτικό επίπεδο, μήνα και διάρκεια συνεχόμενης ανεργίας:  
Δεύτερο εξάμηνο έτους 2023

	Χωρίς εκπαίδευση		Υποχρεωτική εκπαίδευση (έως 3η Γυμνασίου)		Δευτεροβάθμια εκπαίδευση		Τριτοβάθμια εκπαίδευση		Χωρίς εκπαίδευση		Υποχρεωτική εκπαίδευση (έως 3η Γυμνασίου)		Δευτεροβάθμια εκπαίδευση		Τριτοβάθμια εκπαίδευση	
	>=12 Μήνες	%	>=12 Μήνες	%	>=12 Μήνες	%	>=12 Μήνες	%	<12 Μήνες	%	<12 Μήνες	%	<12 Μήνες	%	<12 Μήνες	%
ΙΟΥΛΙΟΣ	44.890	9,0%	144.559	29,0%	232.233	46,5%	77.580	15,5%	37.097	9,2%	80.038	19,9%	169.898	42,2%	115.138	28,6%
ΑΥΓΟΥΣΤΟΣ	44.458	9,0%	141.822	28,9%	228.532	46,5%	76.603	15,6%	36.035	9,0%	78.993	19,6%	171.042	42,5%	116.246	28,9%
ΣΕΠΤΕΜΒΡΙΟΣ	44.744	9,2%	140.573	29,0%	226.593	46,7%	73.158	15,1%	35.575	10,2%	72.822	20,9%	158.970	45,7%	80.631	23,2%
ΟΚΤΩΒΡΙΟΣ	45.517	9,3%	142.022	29,0%	229.211	46,9%	72.334	14,8%	42.559	10,4%	89.053	21,8%	195.151	47,9%	80.936	19,9%
ΝΟΕΜΒΡΙΟΣ	46.818	9,4%	145.302	29,2%	232.801	46,8%	72.323	14,5%	55.546	10,5%	121.803	23,1%	257.104	48,7%	93.067	17,6%
ΔΕΚΕΜΒΡΙΟΣ	47.067	9,5%	145.308	29,2%	233.264	46,9%	72.217	14,5%	56.191	10,4%	126.129	23,4%	263.366	48,9%	92.975	17,3%

**ΠΙΝΑΚΑΣ 12α:** Αριθμός ανέργων κατά Εκπαιδευτικό επίπεδο, μήνα και διάρκεια συνεχόμενης ανεργίας:  
Δεύτερο εξάμηνο έτους 2023

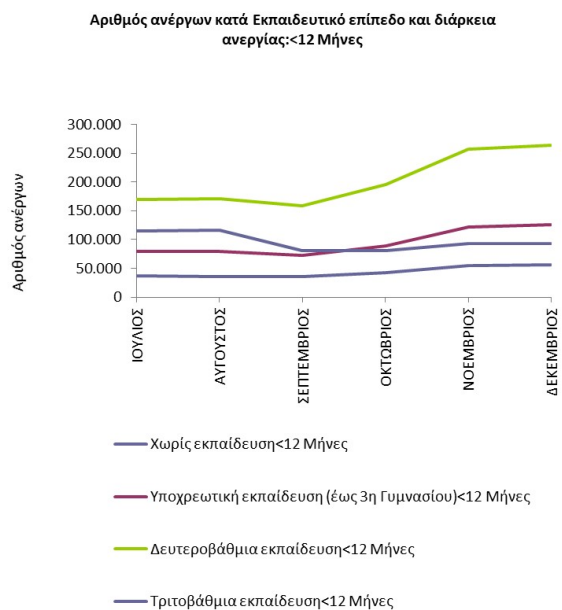
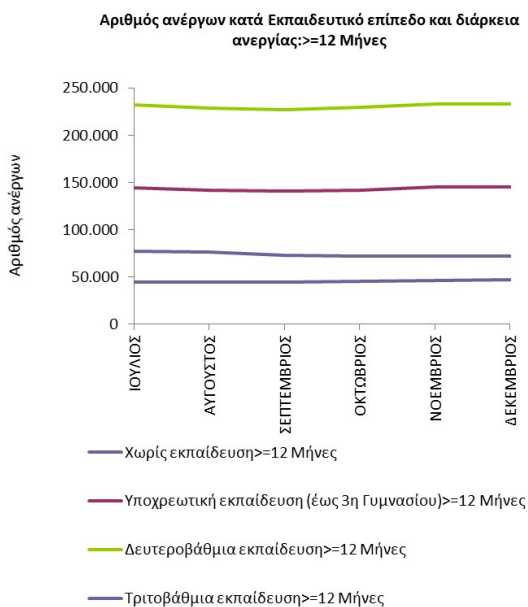
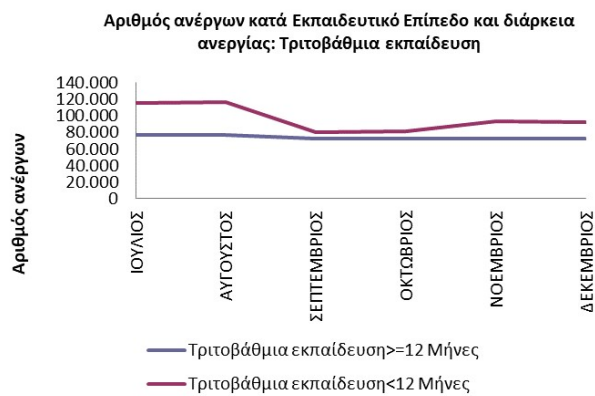
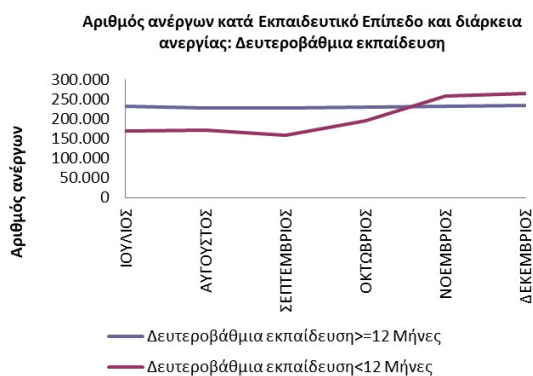
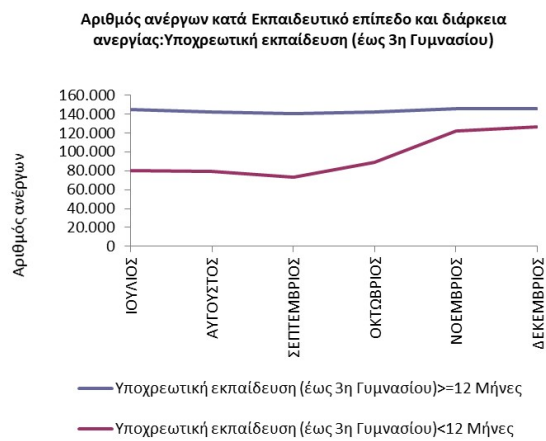
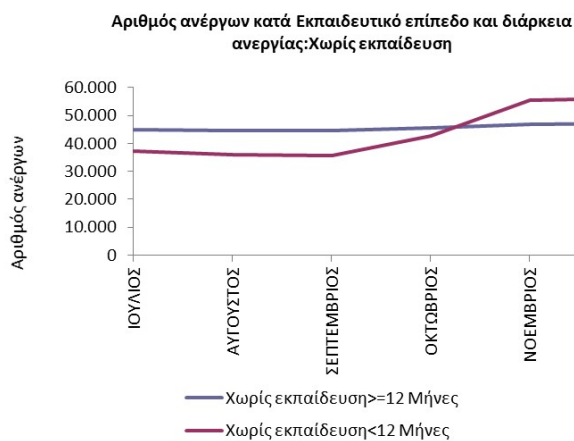

**ΔΙΑΓΡΑΜΜΑΤΑ 26, 27, 28, 29, 30, 31:** Αριθμός ανέργων κατά Εκπαιδευτικό επίπεδο, μήνα και διάρκεια συνεχόμενης ανεργίας: Δεύτερο εξάμηνο έτους 2023

Από τους πίνακες 12 και 12α, καθώς και από τα διαγράμματα 26, 27, 28, 29, 30, 31 προκύπτει:

### **Χωρίς Εκπαίδευση**

Οι άνεργοι με διάρκεια συνεχόμενης ανεργίας μεγαλύτερη ή ίση των 12 μηνών αποτελούν τον μεγαλύτερο αριθμό των ανέργων κατά τους μήνες Ιούλιο, Αύγουστο, Σεπτέμβριο και Οκτώβριο σε σχέση με τους εγγεγραμμένους ανέργους με διάρκεια συνεχόμενης ανεργίας μικρότερη των 12 μηνών.

Το ποσοστό που αναλογεί στους ανέργους με διάρκεια συνεχόμενης ανεργίας μεγαλύτερη ή ίση των 12 μηνών κυμαίνεται από (45,6%) τον Δεκέμβριο έως (55,7%) τον Σεπτέμβριο ενώ το ποσοστό που αναλογεί στους ανέργους με διάρκεια συνεχόμενης ανεργίας μικρότερη των 12 μηνών κυμαίνεται από (44,3%) τον Σεπτέμβριο έως (54,4%) τον Δεκέμβριο.

### **Υποχρεωτική Εκπαίδευση (έως 3η Γυμνασίου)**

Οι άνεργοι με διάρκεια συνεχόμενης ανεργίας μεγαλύτερη ή ίση των 12 μηνών αποτελούν τον μεγαλύτερο αριθμό των ανέργων σε όλους τους μήνες του εξαμήνου σε σχέση με τους εγγεγραμμένους ανέργους με διάρκεια συνεχόμενης ανεργίας μικρότερη των 12 μηνών.

Το ποσοστό που αναλογεί στους ανέργους με διάρκεια συνεχόμενης ανεργίας μεγαλύτερη ή ίση των 12 μηνών κυμαίνεται από (53,5%) τον Δεκέμβριο έως (65,9%) τον Σεπτέμβριο ενώ το ποσοστό που αναλογεί στους ανέργους με διάρκεια συνεχόμενης ανεργίας μικρότερη των 12 μηνών κυμαίνεται από (34,1%) τον Σεπτέμβριο έως (46,5%) τον Δεκέμβριο.

### **Δευτεροβάθμια Εκπαίδευση**

Οι άνεργοι με διάρκεια συνεχόμενης ανεργίας μεγαλύτερη ή ίση των 12 μηνών αποτελούν τον μεγαλύτερο αριθμό των ανέργων κατά τους μήνες Ιούλιο, Αύγουστο, Σεπτέμβριο και Οκτώβριο σε σχέση με τους εγγεγραμμένους ανέργους με διάρκεια συνεχόμενης ανεργίας μικρότερη των 12 μηνών.

Το ποσοστό που αναλογεί στους ανέργους με διάρκεια συνεχόμενης ανεργίας μεγαλύτερη ή ίση των 12 μηνών κυμαίνεται από (47,0%) τον Δεκέμβριο έως (58,8%)

τον Σεπτέμβριο ενώ το ποσοστό που αναλογεί στους ανέργους με διάρκεια συνεχόμενης ανεργίας μικρότερη των 12 μηνών κυμαίνεται από (41,2%) τον Σεπτέμβριο έως (53,0%) τον Δεκέμβριο.

### **Τριτοβάθμια Εκπαίδευση**

Οι άνεργοι με διάρκεια συνεχόμενης ανεργίας μικρότερη των 12 μηνών αποτελούν τον μεγαλύτερο αριθμό των ανέργων σε όλους τους μήνες του εξαμήνου σε σχέση με τους ανέργους με διάρκεια συνεχόμενης ανεργίας μεγαλύτερη ή ίση των 12 μηνών.

Το ποσοστό που αναλογεί στους ανέργους με διάρκεια συνεχόμενης ανεργίας μικρότερη των 12 μηνών κυμαίνεται από (52,4%) τον Σεπτέμβριο έως (60,3%) τον Αύγουστο ενώ το ποσοστό που αναλογεί στους ανέργους με διάρκεια συνεχόμενης ανεργίας μεγαλύτερη ή ίση των 12 μηνών κυμαίνεται από (39,7%) τον Αύγουστο έως (47,6%) τον Σεπτέμβριο.

### **Μακροχρόνιοι άνεργοι (συνεχόμενη ανεργία $\geq$ 12 μήνες)**

Μεταξύ των εκπαιδευτικών επιπέδων «Χωρίς εκπαίδευση», «Υποχρεωτικής εκπαίδευσης (έως 3<sup>η</sup> Γυμνασίου), «Δευτεροβάθμιας εκπαίδευσης» και «Τριτοβάθμιας εκπαίδευσης» των ανέργων με διάρκεια συνεχόμενης ανεργίας μεγαλύτερη ή ίση των 12 μηνών το εκπαιδευτικό επίπεδο «Δευτεροβάθμιας εκπαίδευσης» αποτελεί τον μεγαλύτερο αριθμό ανέργων σε όλους τους μήνες του δεύτερου εξαμήνου του 2023.

### **Μη μακροχρόνιοι άνεργοι (συνεχόμενη ανεργία $<$ 12 μήνες)**

Μεταξύ των εκπαιδευτικών επιπέδων «Χωρίς εκπαίδευση», «Υποχρεωτικής εκπαίδευσης (έως 3<sup>η</sup> Γυμνασίου)», «Δευτεροβάθμιας εκπαίδευσης» και «Τριτοβάθμιας εκπαίδευσης» των ανέργων με διάρκεια συνεχόμενης ανεργίας μικρότερη των 12 μηνών το εκπαιδευτικό επίπεδο «Δευτεροβάθμιας εκπαίδευσης» αποτελεί τον μεγαλύτερο αριθμό ανέργων σε όλους τους μήνες του δεύτερου εξαμήνου του 2023.

## 2.5. Ανάλυση κατά Υπηκοότητα

### 2.5.1. Κατανομή των εγγεγραμμένων ανέργων κατά Υπηκοότητα, μήνα και Περιφέρεια

Στον πίνακα που ακολουθεί παρουσιάζεται ο αριθμός των ανέργων αναζητούντων εργασία στο σύνολο της χώρας κατά Υπηκοότητα όπως κατανέμεται στους Έλληνες Υπηκόους, στους Υπηκόους χωρών Ευρωπαϊκής Ένωσης και στους Υπηκόους τρίτων ωρών στους μήνες του δευτέρου εξαμήνου του έτους 2023.

	ΙΟΥΛΙΟΣ		ΑΥΓΟΥΣΤΟΣ		ΣΕΠΤΕΜΒΡΙΟΣ		ΟΚΤΩΒΡΙΟΣ		ΝΟΕΜΒΡΙΟΣ		ΔΕΚΕΜΒΡΙΟΣ	
	Άνεργοι	%	Άνεργοι	%	Άνεργοι	%	Άνεργοι	%	Άνεργοι	%	Άνεργοι	%
Έλληνες Υπήκοοι	806.007	89,4%	800.918	89,6%	740.783	88,9%	785.310	87,6%	875.401	85,4%	882.853	85,2%
Υπήκοοι χωρών Ευρωπαϊκής Ένωσης	16.979	1,9%	16.543	1,9%	16.440	2,0%	20.094	2,2%	26.426	2,6%	27.054	2,6%
Υπήκοοι τρίτων χωρών	78.447	8,7%	76.270	8,5%	75.843	9,1%	91.379	10,2%	122.937	12,0%	126.610	12,2%
<b>Σύνολο</b>	<b>901.433</b>	<b>100,0%</b>	<b>893.731</b>	<b>100,0%</b>	<b>833.066</b>	<b>100,0%</b>	<b>896.783</b>	<b>100,0%</b>	<b>1.024.764</b>	<b>100,0%</b>	<b>1.036.517</b>	<b>100,0%</b>

**ΠΙΝΑΚΑΣ 13:** Αριθμός ανέργων κατά Υπηκοότητα και μήνα:  
Δεύτερο εξάμηνο έτους 2023

#### Αριθμός ανέργων κατά Υπηκοότητα: Β' Εξάμηνο έτους 2023

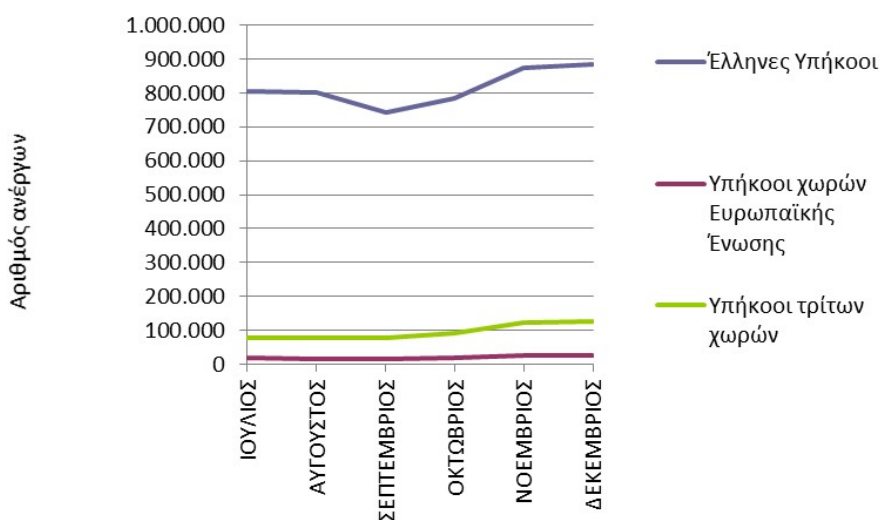

**ΔΙΑΓΡΑΜΜΑ 32:** Αριθμός ανέργων κατά Υπηκοότητα και μήνα:  
Δεύτερο εξάμηνο έτους 2023

Από τον πίνακα 13 και από το διάγραμμα 32 προκύπτει:

Η πλειοψηφία των ανέργων είναι «Έλληνες Υπήκοοι». Το ποσοστό που αναλογεί στους ανέργους «Έλληνες Υπήκοοι» κυμαίνεται μεταξύ (85,2%) τον Δεκέμβριο έως (89,6%) τον Αύγουστο.

Το ποσοστό που αναλογεί στους ανέργους «Υπήκοοι Τρίτων χωρών» κυμαίνεται μεταξύ (8,5%) τον Αύγουστο έως (12,2%) τον Δεκέμβριο και το ποσοστό που αναλογεί στους ανέργους «Υπήκοοι χωρών της Ευρωπαϊκής Ένωσης» κυμαίνεται μεταξύ (1,9%) τον Ιούλιο και τον Αύγουστο έως (2,6%) τον Νοέμβριο και τον Δεκέμβριο.

Ο αριθμός των ανέργων κατά Υπηκοότητα και Περιφέρεια για το δεύτερο εξάμηνο του έτους 2023 παρουσιάζεται στον πίνακα 14.



<b>Ελληνες Υπήκοοι</b>						
	ΙΟΥΛΙΟΣ	ΑΥΓΟΥΣΤΟΣ	ΣΕΠΤΕΜΒΡΙΟΣ	ΟΚΤΩΒΡΙΟΣ	ΝΟΕΜΒΡΙΟΣ	ΔΕΚΕΜΒΡΙΟΣ
ΑΝΑΤΟΛΙΚΗ ΜΑΚΕΔΟΝΙΑ ΚΑΙ ΘΡΑΚΗ	50.540	50.221	47.437	48.980	50.844	51.347
ΚΕΝΤΡΙΚΗ ΜΑΚΕΔΟΝΙΑ	161.335	160.185	150.775	158.358	167.066	167.587
ΔΥΤΙΚΗ ΜΑΚΕΔΟΝΙΑ	24.561	24.365	22.324	23.289	24.338	24.714
ΗΠΕΙΡΟΣ	24.806	24.683	23.022	24.613	26.306	26.194
ΘΕΣΣΑΛΙΑ	58.393	58.197	55.473	57.215	59.928	59.329
ΙΟΝΙΑ ΝΗΣΙΑ	8.057	7.746	7.274	14.033	25.008	26.133
ΔΥΤΙΚΗ ΕΛΛΑΔΑ	66.873	66.857	63.755	67.376	71.135	70.987
ΣΤΕΡΕΑ ΕΛΛΑΔΑ	35.603	35.345	33.005	34.778	37.120	37.021
ΑΤΤΙΚΗ	279.742	278.919	251.253	253.460	261.007	260.341
ΠΕΛΟΠΟΝΝΗΣΟΣ	35.492	34.846	32.573	34.427	37.696	38.911
ΒΟΡΕΙΟ ΑΙΓΑΙΟ	11.990	11.893	11.093	12.592	14.132	14.247
ΝΟΤΙΟ ΑΙΓΑΙΟ	13.547	13.025	12.173	18.942	38.804	41.276
ΚΡΗΤΗ	35.068	34.636	30.626	37.247	62.017	64.766
<b>ΣΥΝΟΛΟ</b>	<b>806.007</b>	<b>800.918</b>	<b>740.783</b>	<b>785.310</b>	<b>875.401</b>	<b>882.853</b>
<b>Υπήκοοι χωρών Ευρωπαϊκής Ένωσης</b>						
	ΙΟΥΛΙΟΣ	ΑΥΓΟΥΣΤΟΣ	ΣΕΠΤΕΜΒΡΙΟΣ	ΟΚΤΩΒΡΙΟΣ	ΝΟΕΜΒΡΙΟΣ	ΔΕΚΕΜΒΡΙΟΣ
ΑΝΑΤΟΛΙΚΗ ΜΑΚΕΔΟΝΙΑ ΚΑΙ ΘΡΑΚΗ	677	670	673	880	970	999
ΚΕΝΤΡΙΚΗ ΜΑΚΕΔΟΝΙΑ	2.046	2.020	2.025	2.475	2.832	2.900
ΔΥΤΙΚΗ ΜΑΚΕΔΟΝΙΑ	172	165	167	184	185	186
ΗΠΕΙΡΟΣ	202	201	197	225	261	260
ΘΕΣΣΑΛΙΑ	686	668	690	784	852	845
ΙΟΝΙΑ ΝΗΣΙΑ	180	163	185	687	1.317	1.384
ΔΥΤΙΚΗ ΕΛΛΑΔΑ	906	901	891	971	1.061	1.077
ΣΤΕΡΕΑ ΕΛΛΑΔΑ	802	782	777	847	898	902
ΑΤΤΙΚΗ	7.792	7.673	7.492	7.753	8.101	8.056
ΠΕΛΟΠΟΝΝΗΣΟΣ	1.537	1.437	1.459	1.652	1.977	2.022
ΒΟΡΕΙΟ ΑΙΓΑΙΟ	212	215	207	324	413	425
ΝΟΤΙΟ ΑΙΓΑΙΟ	463	434	439	1.315	3.423	3.682
ΚΡΗΤΗ	1.304	1.214	1.238	1.997	4.136	4.316
<b>ΣΥΝΟΛΟ</b>	<b>16.979</b>	<b>16.543</b>	<b>16.440</b>	<b>20.094</b>	<b>26.426</b>	<b>27.054</b>
<b>Υπήκοοι τρίτων χωρών</b>						
	ΙΟΥΛΙΟΣ	ΑΥΓΟΥΣΤΟΣ	ΣΕΠΤΕΜΒΡΙΟΣ	ΟΚΤΩΒΡΙΟΣ	ΝΟΕΜΒΡΙΟΣ	ΔΕΚΕΜΒΡΙΟΣ
ΑΝΑΤΟΛΙΚΗ ΜΑΚΕΔΟΝΙΑ ΚΑΙ ΘΡΑΚΗ	2.324	2.217	2.138	2.627	3.059	3.318
ΚΕΝΤΡΙΚΗ ΜΑΚΕΔΟΝΙΑ	16.570	16.457	16.492	18.817	21.240	21.764
ΔΥΤΙΚΗ ΜΑΚΕΔΟΝΙΑ	1.480	1.412	1.362	1.443	1.571	1.692
ΗΠΕΙΡΟΣ	1.490	1.438	1.387	1.761	2.246	2.292
ΘΕΣΣΑΛΙΑ	3.580	3.452	3.539	4.123	4.808	4.800
ΙΟΝΙΑ ΝΗΣΙΑ	651	575	633	3.053	7.450	7.926
ΔΥΤΙΚΗ ΕΛΛΑΔΑ	3.526	3.449	3.428	3.843	4.484	4.561
ΣΤΕΡΕΑ ΕΛΛΑΔΑ	3.019	2.959	2.891	3.282	3.943	4.020
ΑΤΤΙΚΗ	38.279	37.333	36.847	40.025	44.546	44.367
ΠΕΛΟΠΟΝΝΗΣΟΣ	2.776	2.498	2.517	3.068	4.012	4.367
ΒΟΡΕΙΟ ΑΙΓΑΙΟ	968	953	957	1.246	1.685	1.729
ΝΟΤΙΟ ΑΙΓΑΙΟ	1.119	1.001	1.087	3.763	12.672	13.864
ΚΡΗΤΗ	2.665	2.526	2.565	4.328	11.221	11.910
<b>ΣΥΝΟΛΟ</b>	<b>78.447</b>	<b>76.270</b>	<b>75.843</b>	<b>91.379</b>	<b>122.937</b>	<b>126.610</b>

**ΠΙΝΑΚΑΣ 14:** Αριθμός ανέργων κατά Υπηκοότητα, μήνα και Περιφέρεια:  
Δεύτερο εξάμηνο έτους 2023

## 2.5.2. Εγγεγραμμένοι άνεργοι κατά Υψηκότητα, μήνα και διάρκεια συνεχόμενης ανεργίας

Στους πιο κάτω πίνακες παρουσιάζεται ο αριθμός των ανέργων αναζητούντων εργασία στο σύνολο της χώρας κατά Υψηκότητα και διάρκεια συνεχόμενης ανεργίας όπως καταγράφεται στους μήνες του δευτέρου εξαμήνου του έτους 2023.

	Έλληνες Υπήκοοι				Υπήκοοι χωρών Ευρωπαϊκής Ένωσης				Υπήκοοι τρίτων χωρών			
	>=12 Μήνες	%	<12 Μήνες	%	>=12 Μήνες	%	<12 Μήνες	%	>=12 Μήνες	%	<12 Μήνες	%
ΙΟΥΛΙΟΣ	451.348	56,0%	354.659	44,0%	10.096	59,5%	6.883	40,5%	37.818	48,2%	40.629	51,8%
ΑΥΓΟΥΣΤΟΣ	444.154	55,5%	356.764	44,5%	9.972	60,3%	6.571	39,7%	37.289	48,9%	38.981	51,1%
ΣΕΠΤΕΜΒΡΙΟΣ	437.818	59,1%	302.965	40,9%	9.996	60,8%	6.444	39,2%	37.254	49,1%	38.589	50,9%
ΟΚΤΩΒΡΙΟΣ	440.004	56,0%	345.306	44,0%	10.320	51,4%	9.774	48,6%	38.760	42,4%	52.619	57,6%
ΝΟΕΜΒΡΙΟΣ	444.793	50,8%	430.608	49,2%	10.785	40,8%	15.641	59,2%	41.666	33,9%	81.271	66,1%
ΔΕΚΕΜΒΡΙΟΣ	445.012	50,4%	437.841	49,6%	10.794	39,9%	16.260	60,1%	42.050	33,2%	84.560	66,8%

**ΠΙΝΑΚΑΣ 15:** Αριθμός ανέργων κατά Υψηκότητα, μήνα και διάρκεια συνεχόμενης ανεργίας:  
Δεύτερο εξάμηνο έτους 2023

	Έλληνες Υπήκοοι		Υπήκοοι χωρών Ευρωπαϊκής Ένωσης		Υπήκοοι τρίτων χωρών		Έλληνες Υπήκοοι		Υπήκοοι χωρών Ευρωπαϊκής Ένωσης		Υπήκοοι τρίτων χωρών	
	>=12 Μήνες	%	>=12 Μήνες	%	>=12 Μήνες	%	<12 Μήνες	%	<12 Μήνες	%	<12 Μήνες	%
ΙΟΥΛΙΟΣ	451.348	90,4%	10.096	2,0%	37.818	7,6%	354.659	88,2%	6.883	1,7%	40.629	10,1%
ΑΥΓΟΥΣΤΟΣ	444.154	90,4%	9.972	2,0%	37.289	7,6%	356.764	88,7%	6.571	1,6%	38.981	9,7%
ΣΕΠΤΕΜΒΡΙΟΣ	437.818	90,3%	9.996	2,1%	37.254	7,7%	302.965	87,1%	6.444	1,9%	38.589	11,1%
ΟΚΤΩΒΡΙΟΣ	440.004	90,0%	10.320	2,1%	38.760	7,9%	345.306	84,7%	9.774	2,4%	52.619	12,9%
ΝΟΕΜΒΡΙΟΣ	444.793	89,5%	10.785	2,2%	41.666	8,4%	430.608	81,6%	15.641	3,0%	81.271	15,4%
ΔΕΚΕΜΒΡΙΟΣ	445.012	89,4%	10.794	2,2%	42.050	8,4%	437.841	81,3%	16.260	3,0%	84.560	15,7%

**ΠΙΝΑΚΑΣ 15α:** Αριθμός ανέργων κατά Υψηκότητα, μήνα και διάρκεια συνεχόμενης ανεργίας:  
Δεύτερο εξάμηνο έτους 2023

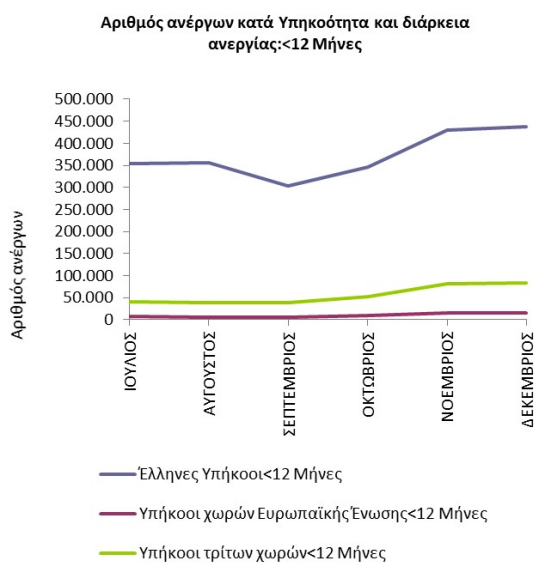
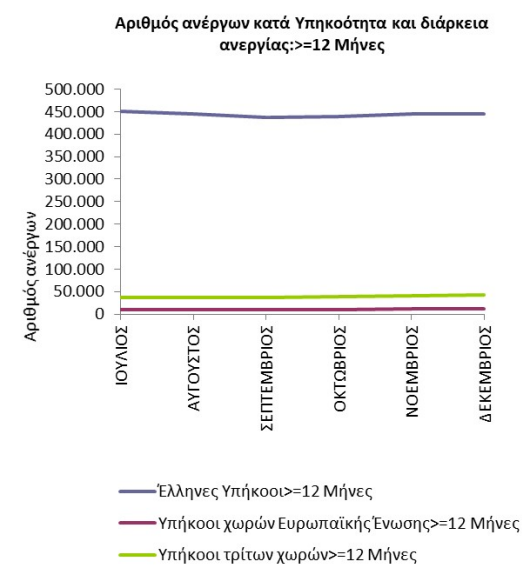
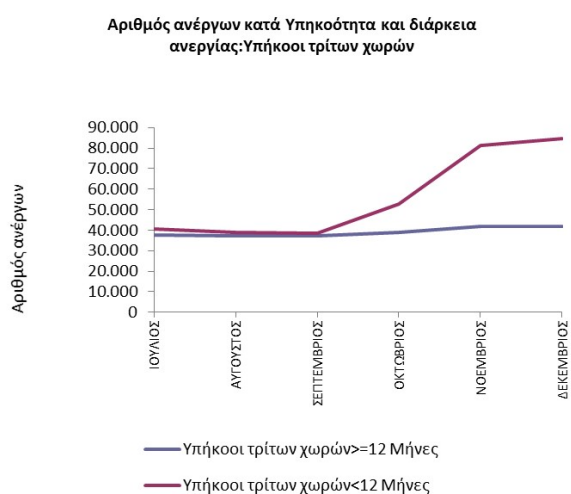
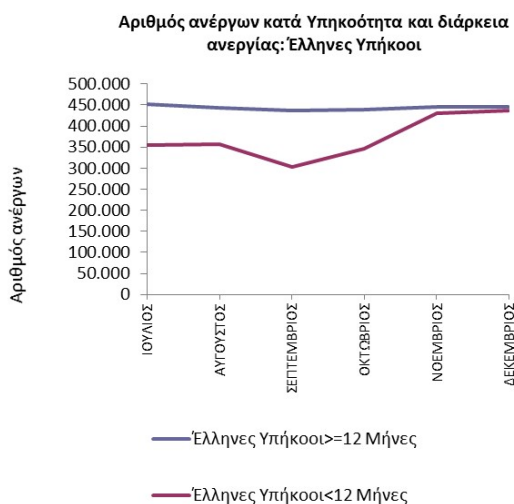

**ΔΙΑΓΡΑΜΜΑΤΑ 33, 34, 35, 36, 37:** Αριθμός ανέργων κατά Υψηκότητα, μήνα και διάρκεια συνεχόμενης ανεργίας: Δεύτερο εξάμηνο έτους 2023

Από τους πίνακες 15 και 15α, καθώς και από τα διαγράμματα 33, 34, 35, 36, 37 προκύπτει:

### **Έλληνες Υπήκοοι**

Οι άνεργοι με διάρκεια συνεχόμενης ανεργίας μεγαλύτερη ή ίση των 12 μηνών αποτελούν τον μεγαλύτερο αριθμό των ανέργων σε όλους τους μήνες του εξαμήνου σε σχέση με τους ανέργους με διάρκεια συνεχόμενης ανεργίας μικρότερη των 12 μηνών.

Το ποσοστό που αναλογεί στους ανέργους με διάρκεια συνεχόμενης ανεργίας μεγαλύτερη ή ίση των 12 μηνών κυμαίνεται από (50,4%) τον Δεκέμβριο έως (59,1%) τον Σεπτέμβριο ενώ το ποσοστό που αναλογεί στους ανέργους με διάρκεια συνεχόμενης ανεργίας μικρότερη των 12 μηνών κυμαίνεται από (40,9%) τον Σεπτέμβριο έως (49,6%) τον Δεκέμβριο.

### **Υπήκοοι χωρών Ευρωπαϊκής Ένωσης**

Οι άνεργοι με διάρκεια συνεχόμενης ανεργίας μεγαλύτερη ή ίση των 12 μηνών αποτελούν τον μεγαλύτερο αριθμό των ανέργων κατά τους μήνες Ιούλιο, Αύγουστο, Σεπτέμβριο και Οκτώβριο σε σχέση με τους ανέργους με διάρκεια συνεχόμενης ανεργίας μικρότερη των 12 μηνών.

Το ποσοστό που αναλογεί στους ανέργους με διάρκεια συνεχόμενης ανεργίας μεγαλύτερη ή ίση των 12 μηνών κυμαίνεται από (39,9%) τον Δεκέμβριο έως (60,8%) τον Σεπτέμβριο ενώ το ποσοστό που αναλογεί στους ανέργους με διάρκεια συνεχόμενης ανεργίας μικρότερη των 12 μηνών κυμαίνεται από (39,2%) τον Σεπτέμβριο έως (60,1%) τον Δεκέμβριο.

### **Υπήκοοι τρίτων χωρών**

Οι άνεργοι με διάρκεια συνεχόμενης ανεργίας μικρότερη των 12 μηνών αποτελούν τον μεγαλύτερο αριθμό των ανέργων σε όλους τους μήνες του εξαμήνου σε σχέση με τους ανέργους με διάρκεια συνεχόμενης ανεργίας μεγαλύτερη ή ίση των 12 μηνών.

Το ποσοστό που αναλογεί στους ανέργους με διάρκεια συνεχόμενης ανεργίας μικρότερη των 12 μηνών κυμαίνεται από (50,9%) τον Σεπτέμβριο έως (66,8%) τον Δεκέμβριο ενώ το ποσοστό που αναλογεί στους ανέργους με διάρκεια συνεχόμενης ανεργίας μεγαλύτερη ή ίση των 12 μηνών κυμαίνεται από (33,2%) τον Δεκέμβριο έως (49,1%) τον Σεπτέμβριο.

### **Μακροχρόνιοι άνεργοι (συνεχόμενη ανεργία $\geq$ 12 μήνες)**

Μεταξύ των «Ελλήνων Υπηκόων», των «Υπηκόων χωρών της Ευρωπαϊκής Ένωσης» και των «Υπηκόων Τρίτων χωρών» των ανέργων με διάρκεια συνεχόμενης ανεργίας μεγαλύτερη ή ίση των 12 μηνών οι «Έλληνες Υπήκοοι» αποτελούν τον μεγαλύτερο αριθμό ανέργων σε όλους τους μήνες του δευτέρου εξαμήνου του 2023.

### **Μη μακροχρόνιοι άνεργοι (συνεχόμενη ανεργία $<$ 12 μήνες)**

Μεταξύ των «Ελλήνων Υπηκόων», των «Υπηκόων χωρών της Ευρωπαϊκής Ένωσης» και των «Υπηκόων Τρίτων χωρών» των ανέργων με διάρκεια συνεχόμενης ανεργίας μικρότερη των 12 μηνών οι «Έλληνες Υπήκοοι» αποτελούν τον μεγαλύτερο αριθμό ανέργων σε όλους τους μήνες του δευτέρου εξαμήνου του 2023.

## 2.6. Επιδοτούμενοι άνεργοι

### 2.6.1. Επιδοτούμενοι άνεργοι κατά κατηγορία επιδότησης και μήνα

Στον πίνακα 16 παρουσιάζεται ο αριθμός των επιδοτούμενων ανέργων κατά κατηγορία επιδότησης σε όλους τους μήνες του δεύτερου εξαμήνου του έτους 2023 στο σύνολο της χώρας.

	ΙΟΥΛΙΟΣ		ΑΥΓΟΥΣΤΟΣ		ΣΕΠΤΕΜΒΡΙΟΣ		ΟΚΤΩΒΡΙΟΣ		ΝΟΕΜΒΡΙΟΣ		ΔΕΚΕΜΒΡΙΟΣ	
	Επιδοτούμενοι άνεργοι		Επιδοτούμενοι άνεργοι		Επιδοτούμενοι άνεργοι		Επιδοτούμενοι άνεργοι		Επιδοτούμενοι άνεργοι		Επιδοτούμενοι άνεργοι	
Κοινοί	94.608	74,4%	113.703	78,7%	137.870	76,1%	96.855	81,7%	94.988	64,29%	115.947	44,0%
Οικοδόμοι	1.761	1,4%	1.682	1,2%	1.635	0,9%	1.428	1,2%	1.464	0,99%	1.971	0,7%
Εποχικοί τουρισμού	8.152	6,4%	7.348	5,1%	7.854	4,3%	9.546	8,1%	43.652	29,54%	126.979	48,2%
Εποχικοί λοιποί (αγροτικά)	1.209	1,0%	1.145	0,8%	1.055	0,6%	1.084	0,9%	4.401	2,98%	15.478	5,9%
Εκπαιδευτικοί	21.310	16,8%	20.209	14,0%	32.284	17,8%	9.429	8,0%	3.122	2,11%	2.790	1,1%
Λοιποί	95	0,1%	333	0,2%	382	0,2%	155	0,1%	127	0,09%	147	0,1%
<b>Σύνολο</b>	<b>127.135</b>	<b>100,0%</b>	<b>144.420</b>	<b>100,0%</b>	<b>181.080</b>	<b>100,0%</b>	<b>118.497</b>	<b>100,0%</b>	<b>147.754</b>	<b>100,00%</b>	<b>263.312</b>	<b>100,0%</b>

**ΠΙΝΑΚΑΣ 16:** Αριθμός επιδοτούμενων ανέργων κατά κατηγορία επιδότησης και μήνα: Δεύτερο εξάμηνο έτους 2023

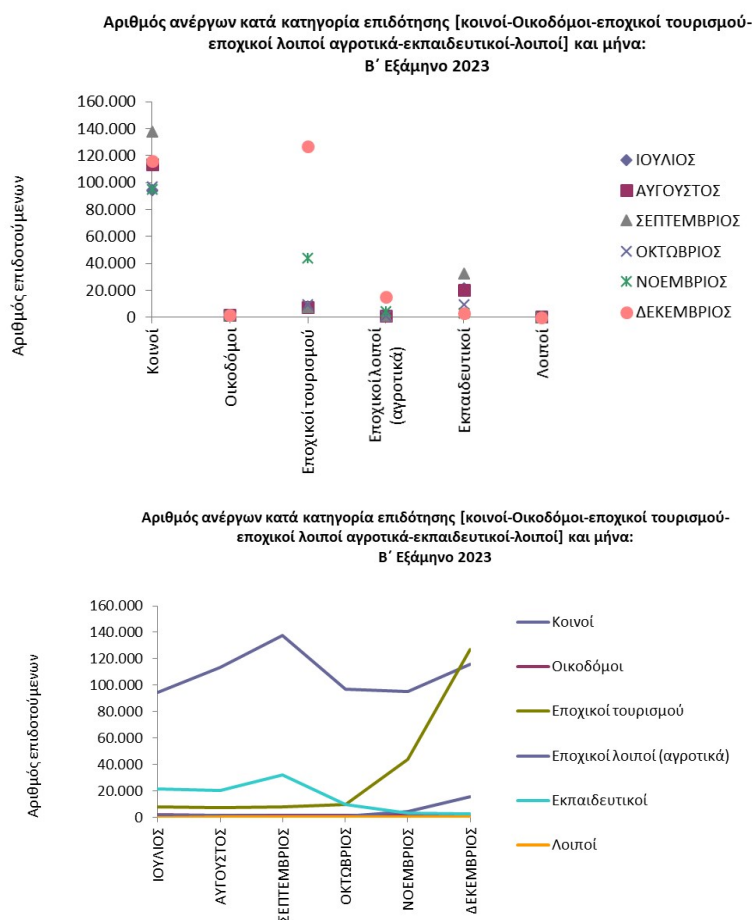

**ΔΙΑΓΡΑΜΜΑΤΑ 38, 39:** Αριθμός επιδοτούμενων ανέργων κατά κατηγορία επιδότησης και μήνα: Δεύτερο εξάμηνο έτους 2023

Από τον πίνακα 16 καθώς και από τα διαγράμματα 38, 39 προκύπτει:

Στο σύνολο της χώρας ο αριθμός των επιδοτούμενων ανέργων για την χρονική περίοδο Ιουλίου 2023 έως και Δεκεμβρίου 2023 κυμαίνεται από 118.497 τον Οκτώβριο όπου καταγράφεται ο μικρότερος αριθμός επιδοτούμενων έως 263.312 τον Δεκέμβριο όπου καταγράφεται ο μεγαλύτερος αριθμός επιδοτούμενων.

Η κατηγορία που συγκεντρώνει το μεγαλύτερο αριθμό επιδοτούμενων ανέργων είναι η κατηγορία των «κοινών επιδοτούμενων».

## Συμπεράσματα Β' Κεφαλαίου

Το σύνολο των εγγεγραμμένων ανέργων αναζητούντων εργασία στο σύνολο της χώρας κατά το δεύτερο εξάμηνο του έτους 2023 κυμάνθηκε από 833.066 άτομα τον μήνα Σεπτέμβριο όπου καταγράφεται ο μικρότερος αριθμός έως 1.036.517 άτομα τον μήνα Δεκέμβριο όπου καταγράφεται ο μεγαλύτερος αριθμός των ανέργων.

Ο αριθμός των επιδοτούμενων ανέργων κυμαίνεται από 118.497 τον Οκτώβριο όπου καταγράφεται ο μικρότερος αριθμός έως 263.312 τον Δεκέμβριο όπου καταγράφεται ο μεγαλύτερος αριθμός των επιδοτούμενων ανέργων και οι κατηγορίες επιδότησης που συγκεντρώνουν το μεγαλύτερο αριθμό είναι η κατηγορία των «κοινών επιδοτούμενων».

Στο σύνολο των εγγεγραμμένων και στο σύνολο της χώρας καταγράφεται ποσοστιαία αύξηση για τη χρονική περίοδο Ιουλίου 2023-Δεκεμβρίου 2023 (μεταβολή εξαμήνου) με ποσοστό μεταβολής (14,8%). Για την ίδια χρονική περίοδο στο σύνολο των «ανδρών» καταγράφεται ποσοστιαία αύξηση (29,1%) ενώ στο σύνολο των «γυναικών» καταγράφεται ποσοστιαία αύξηση (8,1%).

Στην κατά μήνα ποσοστιαία μεταβολή του εξαμήνου στο σύνολο της χώρας, στους άνδρες καθώς και στις γυναίκες καταγράφεται ποσοστιαία μείωση των εγγεγραμμένων τη χρονική περίοδο Ιουλίου-Αύγουστου και Αυγούστου-Σεπτεμβρίου, ενώ στη συνέχεια καταγράφεται ποσοστιαία αύξηση.

Ο μεγαλύτερος αριθμός των εγγεγραμμένων ανέργων είναι γυναίκες σε όλους τους μήνες του εξαμήνου του έτους 2023 στο σύνολο της χώρας. Οι γυναίκες αποτελούν τον μεγαλύτερο αριθμό

τόσο στην κατηγορία με διάρκεια συνεχόμενης ανεργίας μεγαλύτερη ή ίση των 12 μηνών όσο και στην κατηγορία συνεχόμενης ανεργίας μικρότερη των 12 μηνών.

Μεταξύ των ανδρών κατά διάρκεια ανεργίας οι άνδρες με συνεχόμενη ανεργία μεγαλύτερη ή ίση των 12 μηνών αποτελούν ποσοστό μεγαλύτερο σε σχέση με τους άνδρες με διάρκεια ανεργίας μικρότερη των 12 μηνών κατά τους μήνες Ιούλιο, Αύγουστο και Σεπτέμβριο.

Μεταξύ των γυναικών κατά διάρκεια ανεργίας οι γυναίκες με συνεχόμενη ανεργία μεγαλύτερη ή ίση των 12 μηνών αποτελούν ποσοστό μεγαλύτερο σε σχέση με τις γυναίκες με διάρκεια ανεργία μικρότερη των 12 μηνών σε όλους τους μήνες του εξαμήνου.

Ο μεγαλύτερος αριθμός των εγγεγραμμένων ανέργων είναι ηλικίας 30-44 ετών σε όλους τους μήνες του εξαμήνου του έτους 2023 στο σύνολο της χώρας. Η ηλικιακή κατηγορία 30-44 ετών αποτελεί τον μεγαλύτερο αριθμό τόσο στην κατηγορία με διάρκεια συνεχόμενης ανεργίας μεγαλύτερη ή ίση των 12 μηνών όσο και στην κατηγορία με διάρκεια συνεχόμενης ανεργίας μικρότερη των 12 μηνών.

Στις ηλικιακές κατηγορίες 15-19 ετών, 20-24 ετών και 25-29 ετών οι άνεργοι με συνεχόμενη ανεργία μικρότερη των 12 μηνών αποτελούν ποσοστό μεγαλύτερο σε σχέση με τους άνεργους με διάρκεια ανεργία μεγαλύτερη ή ίση των 12 μηνών σε όλους τους μήνες του εξαμήνου.

Στην ηλικιακή κατηγορία 30-44 ετών οι άνεργοι με συνεχόμενη ανεργία μεγαλύτερη ή ίση των 12 μηνών αποτελούν ποσοστό μεγαλύτερο κατά τους μήνες Ιούλιο, Αύγουστο, Σεπτέμβριο και Οκτώβριο σε σχέση με τους άνεργους με διάρκεια ανεργίας μικρότερη των 12 μηνών.

Στις ηλικιακές κατηγορίες 45-54 ετών, 55-64 ετών και 65 ετών και άνω οι άνεργοι με συνεχόμενη ανεργία μεγαλύτερη ή ίση των 12 μηνών αποτελούν ποσοστό μεγαλύτερο σε σχέση με τους άνεργους με διάρκεια ανεργίας μικρότερη των 12 μηνών σε όλους τους μήνες του εξαμήνου.

Ο μεγαλύτερος αριθμός των εγγεγραμμένων ανέργων είναι εκπαιδευτικού επιπέδου Δευτεροβάθμιας εκπαίδευσης σε όλους τους μήνες του εξαμήνου. Το εκπαιδευτικό επίπεδο Χωρίς εκπαίδευση αποτελεί τον μεγαλύτερο αριθμό τόσο στην κατηγορία με διάρκεια συνεχόμενης ανεργίας μεγαλύτερη ή ίση των 12 μηνών όσο και στην κατηγορία με διάρκεια συνεχόμενης ανεργίας μικρότερη των 12 μηνών.



Στο εκπαιδευτικό επίπεδο Χωρίς εκπαίδευση και στο εκπαιδευτικό επίπεδο Δευτεροβάθμιας εκπαίδευσης οι άνεργοι με συνεχόμενη ανεργία μεγαλύτερη ή ίση των 12 μηνών αποτελούν ποσοστό μεγαλύτερο κατά τους μήνες Ιούλιο, Αύγουστο, Σεπτέμβριο και Οκτώβριο σε σχέση με τους άνεργους με διάρκεια ανεργία μικρότερη των 12 μηνών.

Στο εκπαιδευτικό επίπεδο Υποχρεωτικής εκπαίδευσης έως 3η Γυμνασίου οι άνεργοι με συνεχόμενη ανεργία μεγαλύτερη ή ίση των 12 μηνών αποτελούν ποσοστό μεγαλύτερο σε σχέση με τους άνεργους με διάρκεια ανεργία μικρότερη των 12 μηνών σε όλους τους μήνες του εξαμήνου.

Στο εκπαιδευτικό επίπεδο Τριτοβάθμιας εκπαίδευσης οι άνεργοι με συνεχόμενη ανεργία μικρότερη των 12 μηνών αποτελούν ποσοστό μεγαλύτερο σε σχέση με τους άνεργους με διάρκεια ανεργία μεγαλύτερη ή ίση 12 μηνών σε όλους τους μήνες του εξαμήνου.

Ο μεγαλύτερος αριθμός των εγγεγραμμένων ανέργων είναι Έλληνες Υπήκοοι σε όλους τους μήνες του εξαμήνου. Οι Έλληνες αποτελούν τον μεγαλύτερο αριθμό τόσο στην κατηγορία με διάρκεια συνεχόμενης ανεργίας μεγαλύτερη ή ίση των 12 μηνών όσο και στην κατηγορία με διάρκεια συνεχόμενης ανεργίας μικρότερη των 12 μηνών.

Στους Έλληνες οι άνεργοι με συνεχόμενη ανεργία μεγαλύτερη ή ίση των 12 μηνών αποτελούν ποσοστό μεγαλύτερο σε σχέση με τους άνεργους με διάρκεια ανεργία μικρότερη των 12 μηνών σε όλους τους μήνες του εξαμήνου.

Στους Υπηκόους χωρών της Ευρωπαϊκής Ένωσης οι άνεργοι με συνεχόμενη ανεργία μεγαλύτερη ή ίση των 12 μηνών αποτελούν ποσοστό μεγαλύτερο κατά τους μήνες Ιούλιο, Αύγουστο, Σεπτέμβριο και Οκτώβριο σε σχέση με τους άνεργους με διάρκεια ανεργία μικρότερη των 12 μηνών.

Στους Υπηκόους τρίτων χωρών οι άνεργοι με συνεχόμενη ανεργία μικρότερη των 12 μηνών αποτελούν ποσοστό μεγαλύτερο σε σχέση με τους άνεργους με διάρκεια ανεργία μεγαλύτερη ή ίση των 12 μηνών σε όλους τους μήνες του εξαμήνου.

## Γενικά Συμπεράσματα

Το Β' εξάμηνο 2023, ο αριθμός των εγγεγραμμένων το σύνολο της εγγεγραμμένης ανεργίας ανήλθε σε 934.645 άτομα κατά μέσο όρο του εξαμήνου, καταγράφοντας μείωση κατά -43.856 άτομα και με ποσοστιαία μεταβολή -4,5% σε σύγκριση με τα αντίστοιχα εξάμηνο του έτους 2022 όπου ο αριθμός των εγγεγραμμένων κατά μέσο όρο ανήλθε σε 978.501.

Η μεγαλύτερη μείωση καταγράφεται τον Σεπτέμβριο η οποία ανέρχεται σε -52.752 άτομα με ποσοστιαία μεταβολή -5,9% ενώ η μικρότερη καταγράφεται τον Νοέμβριο η οποία ανέρχεται σε -33.296 άτομα και ποσοστιαία μεταβολή -3,1%.

Σε σχέση με την κατανομή του συνόλου των εγγεγραμμένων ανά Περιφέρεια, ο μεγαλύτερος αριθμός καταγράφεται και στα δύο έτη 2022 και 2023 στην Περιφέρεια της Αττικής και στην Περιφέρεια της Κεντρικής Μακεδονίας. Ειδικότερα, το ποσοστό που αναλογεί στην Περιφέρεια της Αττικής, κατά μέσο όρο του δεύτερου εξαμήνου του 2023 ανέρχεται σε 33,6% ενώ το δεύτερο εξάμηνο του 2022 ανήλθε σε 34,1%, και στην Περιφέρεια της Κεντρικής Μακεδονίας το ποσοστό ανήλθε σε 19,5% και 19,4% αντίστοιχα.

Το σύνολο των εγγεγραμμένων με διάρκεια ανεργίας μεγαλύτερη ή ίση των 12 μηνών ανέρχεται σε 496.917 άτομα κατά μέσο όρο του εξαμήνου και είναι μικρότερος κατά -34.214 άτομα σε σχέση με τον μέσο όρο του δεύτερου εξαμήνου του έτους 2022, που ανέρχονταν σε 531.131 άτομα, καταγράφοντας ποσοστιαία μείωση -6,4%.

Στην ποσοστιαία μεταβολή του εξαμήνου του έτους 2023 καταγράφεται ποσοστιαία αύξηση των εγγεγραμμένων την χρονική περίοδο Ιουλίου 2023-Δεκεμβρίου 2023 με ποσοστό μεταβολής 14,8%. Στο σύνολο των «ανδρών» για την ίδια χρονική περίοδο καταγράφεται ποσοστιαία αύξηση 29,1% ενώ για στο σύνολο των «γυναικών» καταγράφεται ποσοστιαία αύξηση 8,1%.

Ο αριθμός των επιδοτούμενων ανέργων κατά μέσο όρο του εξαμήνου ανήλθε σε 163.700 άτομα, μειωμένος κατά -2.386 άτομα με ποσοστιαία μεταβολή -1,4% σε σύγκριση με τον μέσο όρο του αντίστοιχου εξαμήνου του έτους 2022. Η μεγαλύτερη μείωση των επιδοτούμενων ανέργων καταγράφεται τους μήνες Ιούλιο και Αύγουστο με ποσοστιαία μεταβολή -11,3% και -11,1% αντίστοιχα.

Κατά το δεύτερο εξάμηνο του έτους 2023 στις γυναίκες καταγράφεται ο μεγαλύτερος αριθμός ανέργων σε σχέση με τους άνδρες και ο αριθμός τους κυμαίνεται από 555.579 άτομα τον Σεπτέμβριο όπου καταγράφεται ο μικρότερος αριθμός του εξαμήνου έως 661.804 τον Δεκέμβριο

όπου καταγράφεται ο μεγαλύτερος αριθμός ενώ οι άνδρες κυμαίνονται από 277.487 τον Σεπτέμβριο όπου καταγράφεται ο μικρότερος αριθμός έως 374.713 τον Δεκέμβριο όπου καταγράφεται ο μεγαλύτερος αριθμός.

Μεταξύ των ανδρών και των γυναικών με διάρκεια ανεργίας μεγαλύτερη ή ίση των 12 μηνών οι γυναίκες αποτελούν το μεγαλύτερο ποσοστό σε όλους τους μήνες του εξαμήνου, το οποίο κυμαίνεται από 69,0% τον Δεκέμβριο έως 69,7% τον Αύγουστο.

Μεταξύ των ανδρών και των γυναικών με διάρκεια ανεργίας μικρότερη των 12 μηνών οι γυναίκες αποτελούν το μεγαλύτερο ποσοστό σε όλους τους μήνες του εξαμήνου, το οποίο κυμαίνεται από 59,1% τον Δεκέμβριο έως 66,0% τον Αύγουστο.

Οι εγγεγραμμένοι άνεργοι της ηλικιακής κατηγορίας 30-44 ετών συγκεντρώνουν τον μεγαλύτερο αριθμό σε σχέση με τις υπόλοιπες ηλικιακές κατηγορίες, και ο αριθμός τους κυμαίνεται από 273.909 άτομα τον Σεπτέμβριο έως 337.182 τον Δεκέμβριο. Στη συνέχεια ακολουθούν οι ηλικιακές κατηγορίες 45-54 ετών με 197.998 άτομα τον Σεπτέμβριο έως 249.311 τον Δεκέμβριο και η ηλικιακή κατηγορία 55-64 ετών με 180.224 άτομα τον Σεπτέμβριο έως 213.042 τον Δεκέμβριο.

Μικρότερος αριθμός καταγράφεται στην ηλικιακή κατηγορία 25-29 ετών, στην ηλικιακή κατηγορία 65 ετών και άνω, στην ηλικιακή κατηγορία 20-24 ετών και στην ηλικιακή κατηγορία 15-19 ετών η οποία συγκεντρώνει το μικρότερο αριθμό ανέργων.

Μεταξύ των ηλικιακών κατηγοριών με διάρκεια ανεργίας μεγαλύτερη ή ίση των 12 μηνών οι άνεργοι της ηλικιακής κατηγορίας 30-44 ετών αποτελούν το μεγαλύτερο ποσοστό σε όλους του μήνες του εξαμήνου το οποίο κυμαίνεται από 30,8% τον Νοέμβριο και τον Δεκέμβριο έως 31,4% τον Ιούλιο και τον Αύγουστο.

Μεταξύ των ηλικιακών κατηγοριών με διάρκεια ανεργίας μικρότερη των 12 μηνών οι άνεργοι της ηλικιακής κατηγορίας 30-44 ετών αποτελούν το μεγαλύτερο ποσοστό σε όλους του μήνες του εξαμήνου το οποίο κυμαίνεται από 34,1% τον Νοέμβριο και τον Δεκέμβριο έως 37,7% τον Ιούλιο.

Οι εγγεγραμμένοι άνεργοι του εκπαιδευτικού επιπέδου Δευτεροβάθμιας εκπαίδευσης<sup>6</sup> συγκεντρώνουν τον μεγαλύτερο αριθμό μεταξύ των εκπαιδευτικών επιπέδων, ο οποίος

---

<sup>6</sup>Στην Δευτεροβάθμια εκπαίδευση συμπεριλαμβάνεται και η Μεταδευτεροβάθμια εκπαίδευση.

κυμαίνεται από 385.563 άτομα τον Σεπτέμβριο έως 496.630 τον Δεκέμβριο. Στη συνέχεια ακολουθούν τα εκπαιδευτικά επίπεδα Υποχρεωτικής εκπαίδευσης έως 3<sup>η</sup> Γυμνασίου, η Τριτοβάθμια εκπαίδευση και τέλος το εκπαιδευτικό επίπεδο Χωρίς εκπαίδευση που συγκεντρώνει τον μικρότερο αριθμό ανέργων.

Μεταξύ των εκπαιδευτικών επιπέδων με διάρκεια ανεργίας μεγαλύτερη ή ίση των 12 μηνών οι άνεργοι του εκπαιδευτικού επιπέδου Δευτεροβάθμιας εκπαίδευσης αποτελούν το μεγαλύτερο ποσοστό σε όλους του μήνες του εξαμήνου ο οποίος κυμαίνεται από 46,5% τον Ιούλιο και τον Αύγουστο έως 46,9% τον Οκτώβριο και τον Δεκέμβριο.

Μεταξύ των εκπαιδευτικών επιπέδων με διάρκεια ανεργίας μικρότερη των 12 μηνών οι άνεργοι του εκπαιδευτικού επιπέδου Δευτεροβάθμιας εκπαίδευσης αποτελούν το μεγαλύτερο ποσοστό σε όλους του μήνες του εξαμήνου ο οποίος κυμαίνεται από 42,2% τον Ιούλιο έως 48,9% τον Δεκέμβριο.

Οι Έλληνες υπήκοοι συγκεντρώνουν τον μεγαλύτερο αριθμό ανέργων ο οποίος κυμαίνεται από 740.783 τον Σεπτέμβριο έως 882.853 τον Δεκέμβριο, οι υπήκοοι τρίτων χωρών από 75.843 τον Σεπτέμβριο έως 126.610 τον Δεκέμβριο και οι υπήκοοι χωρών της Ευρωπαϊκής ένωσης από 16.440 τον Σεπτέμβριο έως 27.054 τον Δεκέμβριο.

Μεταξύ των κατηγοριών κατά υπηκοότητα με διάρκεια ανεργίας μεγαλύτερη ή ίση των 12 μηνών οι Έλληνες υπήκοοι αποτελούν το μεγαλύτερο ποσοστό σε όλους του μήνες του εξαμήνου το οποίο κυμαίνεται από 89,4% τον Δεκέμβριο έως 90,4% τον Ιούλιο και τον Αύγουστο.

Μεταξύ των κατηγοριών κατά υπηκοότητα με διάρκεια ανεργίας μικρότερη των 12 μηνών οι Έλληνες υπήκοοι αποτελούν το μεγαλύτερο ποσοστό σε όλους του μήνες του εξαμήνου το οποίο κυμαίνεται από 81,3% τον Δεκέμβριο έως 88,7% τον μήνα Αύγουστο.

## Υπόμνημα

**Κοινοί:** Περιλαμβάνονται οι άνεργοι που προέρχονται απ' όλους τους κλάδους οικονομικής δραστηριότητας, πλην αυτών που εντάσσονται στις λοιπές κατηγορίες, και των οποίων η σχέση εργασίας ήταν αορίστου χρόνου. Ακόμα περιλαμβάνει τους άνεργους που απασχολήθηκαν στους αναφερόμενους τομείς με σύμβαση ορισμένου χρόνου και δεν εντάσσονται σε μία από τις λοιπές κατηγορίες.

**Οικοδόμοι:** Όσοι απασχολούνται στον κατασκευαστικό κλάδο και ασφαρίζονται στον κλάδο εργατοτεχνιτών - οικοδόμων του ΙΚΑ - ΕΤΑΜ.

**Εποχικοί Τουρισμού:** Περιλαμβάνονται στην κατηγορία αυτή οι εποχικοί από ξενοδοχειακές, τουριστικές, επισιτιστικές επιχειρήσεις συνεχούς ή εποχικής λειτουργίας. Οι συγκεκριμένοι άνεργοι μπορούν να απασχολούνται σε μία ή περισσότερες συνεχείς σεζόν.

**Εποχικοί λοιποί (Αγροτικά):** Περιλαμβάνονται στην κατηγορία αυτή οι εποχικοί μιας ή περισσότερων σεζόν που απολύθηκαν από επιχειρήσεις μεταποίησης/διαλογής αγροτικών προϊόντων.

**Εκπαιδευτικοί:** Περιλαμβάνονται στην κατηγορία αυτή οι ωρομίσθιοι και οι αναπληρωτές εκπαιδευτικοί.

**Λοιποί:** Περιλαμβάνονται στην κατηγορία αυτή οι απολυθέντες λόγω επίσκεψης, λόγω απόλυσης από μεταφερόμενες ή συγχωνευόμενες επιχειρήσεις, λόγω διακοπής λειτουργίας επιχείρησης.